時報

民國十九年九月十日 星期三
今天二張售大洋三分
第九千三百六十六號
中華郵務特准掛號立券報照總包特別優待寄送之報紙

世界書局股份有限公司召集股東常會通告

茲經本會議決。定於國曆九月二十八日(星期日)下午二時。在上海提籃橋大連灣路三至五號本公司總廠內。舉行第九屆股東常會。報告該年度經過情形。結彩賬略。及提議分派股息等事件。除另寄入場證外。(貴股東通訊處。如有變更。而未收到入場證者。務請函知本公司股務科。以便查補)特此登報佈聞。屆時務希 各股東惠臨爲盼。再自登報日起至開會日止。照章停止股票過戶。合併聲明。

上海世界書局股份有限公司董事會謹啓 十九年八月廿二日

新開 永安堂參藥號 國曆九月十二日正式開幕 減價一月

本堂自造三樓四開間石庫門面選運全國名山藥材精製各種飲片丸散膏丹虎鹿諸膠參燕銀耳花露藥酒應有盡有質料務求純正配修力圖改良籌備經年始克竣事茲擇于九月十二日正式開幕爲海上同胞新闢生命之路爲國藥前途大放光明之彩誠昭天日豈爲營揚自得揭示病家俾便問道有津謹此通告幸希垂鑒

上海法租界老神父路貝勒路轉角 永安堂參藥號謹啓

上海萬成祥記呢絨綢布號正式開幕啟事

茲者敝號自二月間受盤底貨以來荷蒙各界仲商仕女惠然枉顧誠以貨巧價廉酬答擁擠應對不暇抱歉良深今特不惜巨資擴大內部特闢後最新屋搜羅各國呢絨花色布疋應有盡有業已佈置舒齊擇于九月九日正式開幕各界務請閨閣名媛屆時光臨比貨較價方知敝號實事求是其言之不謬耶

各界推誼敝號受寵以來營業蒸蒸日上現在格外自勉以前對于顧客擁護茲特再行大放盤有不意想到之半價便宜貨貢獻

地址南京路望平街西◎電話一四二九七號

上海新開浙紹餘豐泰酒菜館 國曆九月九日開幕

[illegible]

永安公司大減價祗剩五天 至九月十五日止

特設
綢緞疋頭大賤賣部 糖菓餅乾一元貨部
玻璃磁器大賤賣部 化粧香品一元貨部

新增南貨部對於貨物之搜羅應有盡有訂價又特別低廉

特聘粵東著名餅師精製中秋月餅 一律照碼九折

印譜十二種

飛鴻堂印譜十五元 銅鼓齋藏印三元二角 歷代古印大觀第一集二元第二集二元四角 趙撝叔印譜二元四角 丁黃印存合册三元二角 趙次閑印譜三元二角 鄧石如印存二元四角 吳讓之印譜二元 吳倉石印譜三元二角 金罍山民印存二元 楊龍石印存一元六角

上海 南京 有正書局發行

隴海線過內黃 平漢線抄擊登臨 楊虎城部克寶豐

◎路訊、隴海線馮軍退集蘭封後、中央軍前部已過內黃車站十二里、右翼佔新考城、左翼抵杞縣(徐州九日電)

◎路訊、平漢線中央軍五日總攻、前部抄擊登封臨汝、斷隴海線敵軍後路、(徐州九日電)

◎徐源泉電京、太康睢縣敵軍後援斷絕、向通許撤退、(南京九日電)

◎楊虎城電京、所部王適文旅、七日克復寶豐、(南京九日電)

◎蕭之楚電京、七日佔領太康附近之小方莊三關廟閘橋仁和集等地、已將太康城包圍、(南京九日電)

蒲台晉軍退盡 洛口無砲聲

◎路訊、中央飛機連日飛赴汴鄭轟炸(徐州九日電)

◎師長趙明遠由廣饒電告、蒲台晉軍退盡、利津現由保安隊維持治安、(濟南八日電)

◎洛口連日無炮聲、(濟南八日電)

閻汪謝到懷仁堂

◎九日晨七時半、閻錫山到懷仁堂、休息十分鐘、與汪精衛謝持同入禮堂、閻就主席、汪謝就委員、八時攝影(北平九日電)

◎閻錫山於今晨七時半着中國普通服到懷仁堂、汪精衛着西裝立於其右、王法勳致訓詞、閻以極低之聲答詞、僅十五分間、(北平九日電通電)

◎因閻錫山就任主席、將派代表赴各國使館、告以閻之就職、惟各國態度、均一致主張、暫置不理、(北平九日電通電)

◎司法院長王寵惠語聯合社記者曰、閻錫山就北方政府主席之任及樹立北方政府、係毫無合法的根據之個人的行動、在國內不生問題、彼等之目的、在乎淆亂列國之視聽、由列國觀之、則一國出現兩政府、似不方便、但中央政府既已被承認在先、列國斷不致再爲北方政府所惑、故關於此問題、中央無發表對外宣言之必要、戰事不久可解決、北方軍閥不久必倒、中央政府、現在惟竭力用武力討伐北軍、以求最後之解決、現在非政治解决之時期、(南京九日聯合社電)

◎九日閻在懷仁堂談話、賈薛赴東北、尚無來電(北平九日電)

刷新後的 學生雜誌

第十七卷 第八號

三色版插畫(一幅)
統一青年思想問題……鄒超(?)
中國農村的危機……薛煥武
意大利青年團的現狀……文波譯
文哲(鑑賞與批評)……傅東華
講座(數學上的演繹法)……趙滄川
社會科(人類社會的進化(續))……樊仲雲
學講座(經濟學是一種怎麼樣的學問)……劉馴泉
自然科(貓與狗智慧之比較研究)……趙滄川
學講座(日光與日光之價值)……朱然藜譯
譯電眼……林履彬
叢(西藏雜談)……劉馴泉
生物體內排泄物的移動……王無長
文藝(女誡扇綺譚(續))……蕭林譯
青年文藝(十六篇)……王德義等
世界語欄(六則)……王靜生等

每月一册一角 全年連郵一元二角

商務印書館

民族週刊 THE CHINESE NATION

第一卷第十三號

定價 每期二分 全年七角 國外十元 郵資在內

要目
郵務職工之請願……社評
上海租界增加水價
首都之西藏學生
最近之取消領判權運動
十八年度之商業
道路運動……專著
中國煙草容納傳道士……Maxwell S. Stewart
鐵道車輛之管理制度……Hubert P. C. Cheng
中國之交通……房福安
東三省之運輸……鮑靜安

經售處 各省商務印書館各大書坊
發行部 上海九江路一號C字四樓

浦東各工會啓事

[illegible]

先施公司夏季大減價

並有三項大賤賣貨品
▲著名中秋月餅・各式俱備・特別賤賣・餽送最佳・
▲二樓玻璃磁器部・種類繁多・削本賤賣・欲購從速・
▲粗細珍貴皮貨・由專員親往採辦・刻已到滬・陳列出售・成本較往年低廉・再行特別削碼賤賣・良機請勿坐失・

中國通商銀行發給股息告白

本銀行第六十六屆結帳自民國十九年一月起至六月底止半年發給股息八月[illegible]請於九月一日起持票向本銀行收取特此通告尚祈公鑒

上海銀行

民衆化的銀行本服務社會的宗旨幇助諸君去解決下列的問題
老年贍養
家庭經濟
子女教育
兒女婚嫁

印有詳細說明書函索即寄

總行 寧波路九號

合衆教育用品公司秋季大廉價

[illegible]

自國曆九月八號起至九月三十日止

樓上批發部 樓下門市部 同時廉價

樓上更設特別廉價部爲從來所未有

上海五馬路棋盤街轉角合衆教育用品公司謹啓

南洋男女兩校上課招生通告

南洋華僑捐資助辦

本男女兩校均定於九月八號正式上課○高中○初中○預科○[illegible]○提琴科○打字科均有餘額○隨時招生[illegible] 四川路底寶通路天通庵車站對面南洋商業高級中學 [illegible]

校長吳醒濂 教務主任王步賢 女校主任楊[illegible]女士

私立持志學院(原名持志大學)暨附屬高初中招男女生

[illegible]

東北幹部會議 將於十日開會

◎接張學良召電之萬福麟、昨夜九時由齊齊哈爾赶到遼寧、侯湯玉麟到遼、委員十二名均已到齊、東北政務委員會、大約十日可以開會、（瀋陽九日電通電）

◎某方息、東北幹部會議十日開預備會、十四日正式會議、、張作相湯玉麟萬福麟鄒作華等均到會出席、（北平九日電）

韓復榘今日就魯主席 袁家普等赴皖

◎韓復榘定十日晨就魯主席職、（濟南九日電）

◎皖省委袁家普、于恩波、陳鸞書・劉復・八日晚十時半離濟赴皖、（濟南九日電）

◎八日晚十時、張學良代表彭士彬由青島來濟、會見韓復榘、（濟南九日電）

◎韓復榘之總部、九日移駐省府、（濟南九日電）

◎韓復榘任王愷如爲山東河務局長、（濟南九日電）

◎袁家普結束魯省務畢、九日由濟過徐赴皖、接收皖省府、陳調元派厲爾康同行、（徐州九日電）

冀省府遷保定 尚須時日

◎李芷政八日由保定電省府、査舊督舊道等署破壞不堪、須大修理方適用、省府移保、尚有相當時日、（北平九日電）

隴海西段 加開票車

◎隴海路定十日起加開西路票車、徐歸間每日對開一次、（徐州九日電）

濟南近聞

◎八日上午一時、谷良民返周村、二時、李樹春帶孫桐萱部二百餘由辛店來濟、下午二時、十二軍副軍長朱泮藻赴青州、（濟南八日電）

◎韓復榘委陳維新爲濟南市長、（濟南八日電）

◎韓復榘令膠濟路派專車赴青島、候迎宋子文來濟、（濟南八日電）

◎曹福林派副軍長許文耀來濟、謁韓復榘、報告膠東剿匪防務情形、（濟南八日電）

鄂北短期內肅清

◎行營九日電戴民權、於最短期內肅清鄂北匪共、並電范石生協助、（漢口九日電）

南陽丸遭銷擊

◎日清公司之南陽丸、昨晨在李家州附近、三次遭匪共銷擊、有一發命中、損害尙輕微、（漢口九日日聯合社電）

廣州酒樓業 再向省府請願

◎酒樓行代表葉少彭林基陳福畯、八日午已釋、罷業潮仍未決、九日再向省府請願、將筵席捐交回該行自辦、（香港九日電）

八路軍逼近遷江

◎余漢謀師前鋒及黃任寰旅六日晨進至遷江附近、與敵相距十里、三數日內將有大戰、邕垣指日可下、（香港九日電）

◎陳濟棠定十五日前後偕黃光銳回梧（香港九日電）

譚常愷過漢赴京

◎湘黨委譚常愷十九日由湘來漢、向行營報告長沙安、匪共退瀏情形、即赴京報告、（漢口九日電）

沙市已平靜

◎據沙市來電、八日匪共已退至東南方三十華里之地、沙市市民之不安稍減、前由漢口往援之飛機二架、因事變已歸平靜、本日歸漢、（漢口八日電通電）

◎沙市來電云、六日來襲沙市之共匪軍、本日向岑家口方面退去、市內平靜、人心安定、（漢口九日聯合社電）

中央黨部紀念 總理首次起義

◎中央黨部九日晨舉行總理第一次起義紀念、胡漢民主席、報告總理起義經過（南京九日電）

英使抵京

◎英使藍浦森九日午乘艦抵京、晚謁外王、對接收威海衛及廈門租界事交換意見、定十日續議、（南京九日電）

首都彙聞

◎衛生部派金寶善代表出席國聯會衛生會議、蔡鴻出席國聯會海港檢疫會議、（南京九日電）

◎財部委李基鴻兼湖北権運局長、（南京九日電）

◎袁英電京、八日由漢來京、轉赴前方謁蔣、（南京九日電）

◎滬郵職工會呈國府、請撤消郵政儲金總局、（南京九日電）

◎交部九日令該部總務司長符鼎升與參事竇斐蒼對調、（南京九日電）

國府命令

◎國府八日令、特任馬福祥爲蒙藏委員會委員長、此令、任命方叔章爲農鑛部參事、此令、任命王寰佑姚醒黃爲農鑛部技正、此令、又九日電、安徽省政府委員馬福祥・王之覺・孫繩武・程天放・李範一・馬吉第・張克瑤・李應生・金維繫・均着免本職、此令、兼安徽省政府民政廳廳長王之覺、兼財政廳廳長孫繩武、兼建設廳廳長李範一、兼教育廳廳長程天放、均着免兼職此令、任命陳調元・朱熙・袁家普・陳鸞書・程天放・于恩波・衛立煌・劉復・郝國璽・爲安徽省政府委員、此令、任命陳調元兼安徽省政府主席、此令、任命朱熙兼安徽省政府民政廳廳長、袁家普兼安徽省政府財政廳廳長、陳鸞書兼安徽省政府建設廳廳長、程天放兼安徽省政府教育廳廳長、此令、（南京五日電）

農安發生鼠疫

◎據此間日領事館接到消息、農安地方近來發生鼠疫、死者已達六十、患病者尙有四十、洮南線開通站附近、亦有病人四五十、更有蔓延之勢、（長春八日聯合社電）

鄂募關券 收武漢房租

◎鄂財政廳市府財政局財部特派員會銜布告、謂部派鄂募關券三百萬、車關接濟前方軍費、經決議由武漢房租募收八十萬、爲住戶一月、商店兩月、仰即遵照、（漢口國聞社電）

北平公債市

◎九日公債市、九六開盤一四四三、收盤一四四五、成交十萬、（北平九日電）

行政院會議 陳布雷沈士遠辭職慰留

◎行政院九日開六十六次會議、主席譚延闓、㈠內政部呈、爲准湖北省政府咨開、武昌現正積極籌設市政府、檢同組織規則、咨請査照轉呈備案前來、究竟武昌地方可否准予設市之處、理合檢同幷送組織規則、呈請鑒核轉呈國府示遵案、決議不必設市、㈡浙江省政府委員兼教廳長陳布雷呈、爲舊疾復劇、不堪負荷、呈懇鑒核轉呈准予辭去本兼各職案、決議慰留、㈢浙江省政府委員兼秘書長沈士遠呈、以身體羸弱、懇請准予辭去省委本職、幷明令免去秘書長兼職案、決議秘書長兼職已准劉石心代理、委員本職應予慰留、㈣浙江省政府呈、爲屬府秘書處秘書姜紹謨呈請辭職、遺缺擬以科長陳祥暉調任、又秘書沈稼德辭職、遺缺査有郭頌銘堪以繼任、又秘書劉石心業經呈奉鈞院電准代理屬府秘書長、所遺秘書一缺、査有陳其鹿堪以繼任、又秘書處第一科科長萬君默辭職、遺缺擬以現請任命之秘書陳其鹿兼任、又第二三科科長吳撫秦戴道臨均先後辭職、遺缺査有沈鎭南李際閎堪以繼任、請鑒核轉呈政府分別任免案、決議除姜紹謨未經正式任命、毋須免職、陳祥煇超過定額、均應電令知照外、餘照轉呈政府、分別任免、㈤浙江省政府呈請任命何秉達爲秘書處第四科科長案、決議轉呈政府任命、㈥浙江省政府呈、爲屬府教育廳秘書鄭宗海辭職、遺缺擬以陸殿揚繼任案、決議呈政府任免、㈦湖北省政府呈、爲秘書處秘書傅向榮王式玉黃匯源、第一二三四科長陳鴻人賀笠靑李善謙左覺民、財政廳秘書孔壎程鑄品王汝翼、第一二三四科長王崇敏譚文賀錫璋劉承翼、教育廳秘書劉亞平朱心佛、第一二科科長尹元勳羅良鑄、建設廳秘書葛聲揚盧廣鎔、第一二三四五科科長李經世李藩昌卓超朱樹馨歐陽葆眞、又民政廳政委之第一二五科科長黃珩張剛李醒塵、俱係學術湛深、經驗宏富、克稱厥職、擬懇轉呈任命、又民政廳原任之第一二五科科長方善徵鄧榮周人龍、已有任用、請予免職、又建設廳技正劉謙態說嚴可否一併准予任命之處、理合開具名單、呈請鑒核施行案、決議照轉呈政府分別任免、㈧外交部呈請維持使領經費案、決議令飭財部照核定數、按期十足撥付、㈨教部提請轉飭財部査明各校欠發經費、迅予籌撥、以資救濟案、決議各校所欠經費、令飭財部迅予籌撥、㈩教部蔣部長提案稱、國立北洋工學院經費支絀、請迅予設法維持、決議令飭財部從速先撥二萬元、暫維現狀、其應續撥經常費、併前案辦理、（南京九日電）

老刀牌香烟

牌子頂老　要算老刀

北大各學院教職員 連日借欵無結果

◎北平大學各學院教職員、因教育費數月未匯到、八九日向農工銀行借欵、均無結果、銀公會據農工銀行函稱、教職員商借欵妨礙營業、九日呈請當局制止、（北平九日電）

◎此間以俄國庚欵撥充之教育費、每月三十五萬元、南方已停止匯濟、閻辛博森上星期奉閻命、電致南京、謂若不於九日商妥辦法、則將於天津關稅匯滬付外債之款內扣付、按天津關稅現每月約匯一百十萬元至滬、此後將扣留約三分之一、以充北平各學校維持費、（北平九日路透電）

白兎鎭 商團與匪激戰 匪燒房屋千餘間 團丁居民死傷綁擄

◎鎭江南鄉寶堰鎭九日發現股匪三百餘名、在白兎鎭與商團激戰、傷團丁五人、死一人、將丁家洋等房屋焚燬千餘間、擄傷居民各數十人、現該鎭商民已來省呼籲、（鎭江九日電）

方志敏犯湖口 藍亭嶺激戰 修營長陣亡 援軍擊走匪共 岳旅開駐九江

江西共首方志敏、自竄入饒州、經中央軍擊潰退走之後、因十八師跟踪追擊、四面圍剿、無處可逃、乃率部五六千人、於本月五日竄至湖口縣屬之江橋一帶、圖謀進犯湖口、窺伺九江、（湖口距九江僅六十里、水陸均通、數小時可達、乃揚子江入鄱陽湖之口、爲江西內河門戶、崇山四繞、且當長江中心、於軍事形勢上、極爲險要、此次江西大舉剿匪、所有潯湖一帶防務、交由緝私特務團担任、駐守其間）、原駐在湖口之特務第二團第一營修營長聞訊、率全部士兵及當地之靖衛團、分途前往迎堵、雙方在藍亭嶺地方接觸、激戰甚烈、方驅匪衆大進、修營長奮勇指揮、中彈陣亡、駐九江緝私指揮部聞訊、當晚即抽調一營、由汪心粲副指揮官統率、馳往應援、原駐九江之江元兵艦、亦同時開赴湖口、協助進勦、汪到湖口後、一面即將被圍之兵救出、退守縣城、扼險防堵、一面急電南昌告急、省府魯主席、即令新近調來之五十師一百四十九旅、抽撥一團、馳往圍剿、該部於六日到潯、比即乘船前往、今聞方部因大軍雲集、已向彭澤方面退走、湖口幸未遭刧、刻下四處大軍、正在聯絡追擊兜剿中、九江尙稱安靜、今日(七日)五十師一百四十九旅岳旅長、率領全部官兵、由涂家埠開來、駐潯鎭攝、司令部設於總商會內、岳氏亦駐於此、

匪共迭犯吉安 海陸空軍圍擊潰退

南昌通信、吉安前次爲匪共環攻、幸得駐防之新十三師鄧英部、勇敢善戰、吉城得以安全、現段起鳳・蕭之鐸・曾炳春等股、自上月二十日起、又迭次環攻吉安四門、二十二日該匪乘黑暗圍吉城、當被鄧師奮擊、[illegible]派兵艦[illegible]長塔、斃匪百餘、獲械甚夥、匪衆遂向漫頭嶺、松樹下潰退、二十四日晨段起鳳之一部、又攻吉安、意欲先奪曲賴、高沙、經鄧英部守兵迎頭痛擊、斃二三百人、匪共不支、渡河南竄、當經軍隊追擊、斃匪共溺斃甚夥、二十五晨吉安水東、又發現大股紅軍、在河邊動作、希圖渡河、當經鄧部開砲射擊、掩護步兵渡河進勦、匪共即遠竄、遺棄梭標旗幟遍地、至二十八晨、段起鳳之一部及土匪有槍二三千支、由蜡塘偷渡、與鄧師一二兩團相遇于眞君山前、激戰四時、斃匪三百餘名、獲槍二百餘支、匪衆復渡河南竄、藏匿附近深山、以謀渡江再擾、鄧英爲殲滅計、特於二十九晨派一二兩團向匪巢進擊、相遇于馬家巷、戰二小時、匪竄蜡塘、突增匪二千餘、相持半日、斃匪多名、匪遂不支、向深山竄去、三十一日晨鄧英派民權兵艦、遊擊河邊、復經魯主席派可塞戰鬭飛機、在空中擲彈、並派一旅直搗匪巢、陸海空軍同時並進、匪共已退數十里云、

長沙匪共擊潰 陸空軍分途追剿 黃金洞匪巢焚燬

長沙通訊、此次四路軍於三四等日、在長沙近郊與匪共接戰、海陸空軍同時動員、業已大獲勝利、各情已誌前報、玆聞此次來犯長沙之匪共、首領爲彭德懷・黃公略・李實行・孔荷寵・朱德・毛澤東・林彪等、官軍則爲湘軍第十五・十六・十九・三十一等四師、及第七獨立旅、並鄂軍第五第二十二等兩師、戰鬬極爲劇烈、匪共傷亡約四五千之多、官方士兵、亦傷亡千餘、旅長陳渠珍・團長賀雲龍・萬方治等、亦均受傷、營連排長共傷亡數十員、現匪衆已由螽斯港・東山・榔梨市・跳馬澗等處、向瀏陽潰竄、二十二師羅霖部、正由北門外之羅漢莊追擊、三十一師陶廣部、由南門外之銅井鋪追擊、第五師公秉藩部、已派兵兩團加入左翼方面、出擊匪部、駐湘潭之第十六師劉翼經團、及湘西剿匪指揮部之一二兩團、亦均由湘潭向易家灣推進、截擊朱毛後路、據總部消息、孔荷寵一股匪共已竄至長沙東鄉之高橋、餘匪又有竄至瀏醴交界之鎭頭市說、空軍連日由第一第五各隊飛機、飛往各方偵察轟炸、匪部死傷極多、刻下江面仍然戒嚴、自長沙以上、所有湘江上游帆船小划、除差船外、一律禁止行駛、輪船則除差輪及航行湘漢間之中外商輪兵輪照常通行外、餘亦禁止交通、所有沿湘江帆船小划、除長沙城外、一律搜停湘河西岸、沿綠水航船小划、應一律停泊綠水南岸、已由總部電令遵照、至贛省方面、聞譚道源師已由九江取道南潯鐵路、進駐永修、復由修水河道、進抵武寧、日內即可抵修水縣、向湘邊會勦、又朱耀華師奉令援湘、適從黃金洞經過、該地本紅匪老巢、此次共匪攻湘、傾巢而出、朱師既從此過、即搜索而入、將匪巢盡數焚燬、奪獲米糧甚夥、並救出被綁難民多名、頃該師已向瀏陽進攻、並來電與四路軍約會時日云、

香師剿潮梅匪共 四股匪共已擊潰 殘餘竄八鄉山中

粤省潮梅各屬、爲匪共出沒淵藪、雖迭經駐軍嚴密剿辦、但迄未能徹底肅淸、緣該處土共首領古大存・古公魯・鄧一・李明光等、均屬潮梅籍人、地形熟識、一方勾結閩贛邊境之朱毛、一方勾結潮梅各屬之土匪、故匪勢遂日益蔓延、昨有六十二師某軍官歸自梅縣、據談潮梅匪共內情與防軍進剿近況甚詳、茲錄於下、潮梅各屬匪共、向分四大股、㈠古大存股、潛匿於興寧・豐順・梅縣三屬、㈡李明光股、潛匿五華、豐順交界之南蛇嶂一帶、㈢鄧一股、藏匿饒平屬之居西流一帶、㈣彭貴股、藏匿於海陸豐・南嶺一帶、各股匪共、統歸閩贛邊境朱毛紅軍總司令部管轄指揮、一切軍實、亦由朱毛等從閩贛邊境秘密輸入、最近朱毛兩部由贛邊竄入湘境、聯合彭懷德・黃公略等向長沙侵犯、同時令潛伏閩粵各處匪共乘機起事、遙作聲援、經委古大存爲紅軍十一軍長、李明光爲十二軍長、鄧一爲十三軍長、彭貴爲十四軍長、更派兪作柏之弟兪作豫由香港乘廣九火車、繞道入東江、担任指揮與聯絡、卒以事機不密、兪作豫被捕解省、於是暴動計劃、乃不能實現、粤省當局玆爲澈底肅淸潮梅匪共起見、特令駐防潮梅之六十二師香翰屏部、認眞痛剿、香部張達旅、上月曾在饒平縣屬之居西流地方、及惠來豐順屬之南山馬頭一帶、將鄧一所部之一股擊散、當場拿獲九十餘名、就地正法、餘匪已散竄閩邊、饒平屬秩序、遂完全恢復、潛匿海陸豐之彭貴一股、約有五六百人、上月下旬、亦被六十二師補充團駱秀禮、派隊圍剿、斃匪數十、殘餘竄入紫金界之大山中、尙有古大存李明光兩股、匪衆約三千餘人、雜色槍枝二千餘桿、潛匿於梅縣豐順屬之九龍嶂八香山一帶、上月二十五日、香翰屏經調派李振良孔可權羅錦英三團、分三路進剿、孔團於二十六日由潮安出發、經榴隍潘田黃金市前進、羅團由揭陽湯坑向缽下肚前進、李團從梅縣畬坑出發、向逕心葉田葉華亦嶺前進、二十七八日、三路均有激戰、斃匪三十餘名、生擒四名、立即槍斃、匪見勢不佳、竄入八鄉山中、八鄉爲豐順縣屬、地勢絕險、四面峭壁、中有一平原、僅有兩條小路可入、現匪據高扼守、殊難攻取、軍隊乃用迫擊砲向山頂轟擊、惟匪俱藏匿石洞石巖中、故相持至二十九日、仍未能將匪擊潰、現香翰屏擬向總指揮部請派飛機兩架、往八鄉擲彈、一俟飛機開到、當可將匪全數殲滅云、

惠利電船被刦 和平縣長及搭客 六十餘人被擄

廣州訊、惠州至河源輪渡之惠利電船、於前月廿九日下午六時、由惠開行、前往河源、至三十一日上午八時許、行至離河源三十餘里之羅塘地方、兩岸伏有匪衆轟擊、該輪帳房司事、以爲勒收行水、遂照例停輪、着船伴徐亞富及林某二人、攜行水四百元、乘小艇上岸、交與該處土匪接收、徐林二人、正欲下艇返船時、該土匪又謂尙欠銀五十元、着即繳足、徐等遂再攜銀上岸、如數交妥、土匪着徐等聽候看銀後始下艇、內忽有土匪六人、暗懷駁殼、僞稱乘艇搭輪前往對岸、及上輪後、即分立於船頭、該輪正在啓行時、岸上土匪、紛紛立出江邊、船上土匪六人、遂乘機持槍指嚇護船兵士、並監視機房、後用小艇開載各匪上船、除岸上站立外、有匪徒百餘、手持槍枝、馳駛上船、帳房及搭客各人、始悉遇刦、紛紛躲避藏匿、匪等上輪後、船上原存自衞駁殼十四枝、七九步鎗四枝、及和平縣長率帶赴任之衞弁駁殼四枝、被匪盡行刦去、所有輪上及駁艇各貨物與搭客行李、概被搜刦、搬運一空、至帳房代惠州各商店所匯寄之現欵三千餘元、亦悉數被掠、並將船上搭客、擄去六十餘人、事經數小時之久、始行上岸、當匪衆搜索時、詢問和平縣長在何處、該縣長事前已經脫去衣衫、扮作駁伴、在船頭洗衫、後知事不妙、乘隙落水中、雙手攀持船頭底下鐵枝、僅露出頭部、後匪等上岸時、在小船瞥見、將之捕獲、並將船工徐林二人擄去、向雞籠山而遁、

蘇省府會議紀

江蘇省政府委員會九日第三三〇次會議、主席葉楚傖、㈠民政廳長胡樸安、保安處長李明揚提議、擬具省會警衛區六縣清鄉辦法、祈公決案、(決議)通過、交廳處會擬詳細辦法、迅速進行、㈡由廳處會委蔣員爲保衛團督編專員、分往各縣督促辦理、祈公決案、(決議)通過、㈢核議江蘇省辦理國軍徵募新兵臨時辦事處組織辦法案、(決議)修正通過、㈣建財兩廳呈爲淮安縣呈請調河造洞及疏浚經費、擬於受益一部分田畝帶徵畝捐一案、所陳尚屬實情、擬改分年帶收及預繳辦法、似可照准、祈賜核遵案、(註)田畝攤費、每秧田一畝、攤銀一元二角一分四釐、旱田及蒲柴田每年三角六分四釐、帶徵爲二年、今年忙漕各收十分之三、明年上忙收十分之四、(決議)照辦、㈤民政廳呈爲徹底整頓水警、根據整頓水上省公安隊密查規則、送祈核示案、(決議)照辦、㈥民政廳呈復、遵議奉賢縣呈擬徵收補充積穀特捐方法、於百畝以上業戶、每畝捐銀五分、尚非苛細、據經集議議決、自可照准、是否有當、仍祈核示案、(決議)照准、㈦財政廳呈爲金山縣原請帶徵普教自治兩項附捐案、擬請准予先行發單、應否通融、轉祈核遵案、(決議)照准、㈧財政廳呈爲靖江縣本年擬加普教畝捐二分五釐、據送比例表、併計徵收、尚未超過百分之一限度、能否照准、祈核遵案、(決議)照准、㈨財政廳呈爲泰興縣十九年預算、擬仿農行基金辦法、加收地方費二角畝捐、飭據呈復、具有理由、併計亦未超過規定限度、能否照准、祈核遵案、(決議)交財政廳查照該縣預算、審核呈復、㈩保安處呈爲擬調集各團槍工、設一修械所、該項修械器具、估價共需二千九百八十四元五角六分、謹開具預算表、送請飭廳在職處開辦費項下照撥案、(決議)令財政廳籌撥、㈩㈠秘書處簽呈各項盜匪案件、請核示案、(決議)分別照准發回、㈩㈡國府文官處函、爲吳縣整付警衛旅第三團修理駐蘇營房費、奉主席諭仍由地方政府辦理、請查照辦理案、(決議)行財政廳、㈩㈢高等法院函、爲遵諭按照最近狀況及實支數編送收支預算總分冊、擬請追加四十七萬八千〇二元、祈核議公布施行案、(決議)預算已定、礙難增列、

大通傷兵風潮 省蕪派隊壓平

蕪湖接大通消息、該處前日下午四時、因某項事故、突有傷兵出而干涉、愈鬧愈烈、並將水警槍械奪去、沿途向人射擊、駐防軍爲鎮壓計、遂開放步槍兩排、當場傷斃數人、風潮因而擴大、有警備隊長某、被傷兵擊傷、落水斃命、地方臨時戒嚴、省蕪兩方、七八兩日、均已派隊馳往鎮壓、風潮業已平定、大通後方醫院傷兵滋事、死傷多人、省蕪兩方均派隊馳往鎮壓、首都衛戍司令部並派參謀米直堅前往調查、通地秩序、已恢復如常、所有醫愈傷兵三百餘名、已點驗竣事、八日電蕪湖航業公會、即速派輪前往、裝運赴京、轉送前方歸隊、

皖省設立省通志館籌備處

安徽省政府決議設立省通志館籌備處、已聘任江彤侯爲籌備處主任、定九月十六日成立、其經費由各縣田賦契牙牲畜各稅附加百分之一、

重慶火燒萬家 損失約在數千萬

東訊、月前重慶大火、焚燒萬家、損失達數千萬、該地火災賑務員會、於上月三十日、通電各方、請求振恤、惟以道途修阻、該電遲至昨日始到京、電文如次、(銜略)重慶儲奇金紫兩門城內外、發生火警、歷時一晝夜、延燒房屋將及萬家、河下木船、被燒多隻、統計損失財產、約在數千萬、船夫居民、及消防隊、彈壓軍警、均有傷亡、實爲空前未有之浩劫、際茲大旱之餘、米珠薪桂、秋風肅殺、氣候逼人、目擊哀鴻、倍增悽惻、艷(二十九日)由甫公軍長、飭令東川道尹會同重慶市市長、召集江巴兩縣、及市縣各機關、法團、各慈善團體、各推賑務委員、成立本會、即就市政府分股辦事、公推重慶市市長潘文華爲主席、東川道尹劉鴻業、重慶市社會局局長李宇杭爲副主任、台各方之心力、定整個之計劃、除已由甫公軍長、撥洋念萬元、散發急賑外、善後諸端、亟待募款舉辦、而災情奇重、共濟尤賴羣力、特電陳情、伏乞諸公廣沛仁雨、賑此災黎、並希時賜指導、俾資循率、臨電不勝翹企待命之至、重慶市火災賑務委員會叩陷、(八月三十日)印

浙江辭職中之「兩廳長」
陳布雷……報告辭職原因
朱家驊……昨日由杭來滬

浙江教育廳長陳布雷、民政廳長朱家驊、各自呈請辭職、均誌前報、陳布雷昨在教育廳紀念週、報告辭職事、略謂本席身體素弱、患有心臟病、屢欲引退、藉資修養、最近二月、諸病叢生、所患益劇、上週齒牙腫痛、夜不成眠、就醫診斷、均謂非擺脫一切、有半年以上之絕對休養、則病體將成不治、依此情形、若再勉力負荷、必至因病而廢及職務、於公於私、俱有妨害、吾人服務黨國、固不當計個人利害、但亦應以身體勉能擔任、不致妨及所任職務爲限度、否則誤公之罪仍無可逭、因此本席已於日前向府院呈請辭去本兼各職、此時雖尚未奉中央命准、但本席身體如此、求去之意、異常迫切、必多方求得各方諒、以遂休養之初志云云、

民政廳長朱家驊、因須致力於中大校務、向中央提出辭職、朱氏特於日前赴吳興原籍省親、廳務飭科趕辦結束、準備移交、八日下午由湖返杭、九日上午已將廳務結束完竣、下午乘車赴滬、至站歡送者甚衆、聞朱氏須赴京一行、與戴季陶接洽、再行赴粵專辦中大校務、至浙民廳廳務、暫由第一科長程鎮西代拆代行、

古城返照記 (一八五) (老漢)

時報版權 不准轉載

只聽得一片「不得！」「不得！」之聲、那裏是甚麽共守的信條、簡直是片面的禁令、可憐那至尊極貴的監國攝政王、忍悲含淚、一句一聲、一板一眼、如同漢獻帝在宮中唱二十八句「欺寡人」一樣、正是「欺寡人好一似犯人受罪」、「欺寡人好一似牆倒衆推」、登時一座壯麗森嚴的太廟、倒象鬼氣森森的枉死城一般。一般大小官員想清初的攝政王多爾袞是何等的威風、現在的攝政王是何等的可慘。又想到清太祖伐明、以七大恨告天、是何等的勇壯、現在他的子孫以十九信條誓廟、是何等的軟闖。有些滿州近支和官員裏受恩深重的看了這般情景、不覺暗暗的落下淚來、

常言運氣來了城牆都擋不住、如辛亥年的梅蘭芳、這個捧了那個捧、不須有絲毫運動、自然有情甘効力、任勞任怨的人。若是運氣倒了、萬人都扶不起、如辛亥年的清政府、只求保得帝號虛榮、那怕「政猶寗氏祭則寡人」、亦就心滿意足、十九信條已經件件依從、誓也吗了、廟也告了、爭奈排滿的潮流並不能因此而稍息、這裏一方面十九條告廟、那武昌一方面亦早就以「大復仇」告天了。做書人還記得聲調字句、有好些和清室告廟文不約而同。

維黃帝四千六百〇九年仲秋下浣之五日、曾孫黎率民軍用牲潔酒、昭告於天地山川河海、與我漢族祖宗之前曰、維我漢族神明之裔、淪於胡羯、二百餘年。漢人實耕、滿奴食之。漢人實織、滿奴衣之。以四百萬犬羊之種、凌駕於四百兆主人之上、縛我手足、服以胡服、而令我跪拜俯伏、以供犬馬奴隸之役。吸我膏血、藏之私庫、而縱其驕淫嗜慾、以築宮室池臺之游。私河山爲自有、取財賦若家珍、罪大惡極、擢髮難數。緬惟我祖或教稼穡、或製衣裳、或平水土、或定禮樂、艱難締造、四千餘年。彼沙漠小醜、飲酪臥氈、乃敢竊竊神器、肆虐叨天、此天地山川河海與我祖宗之靈所共照也。自庚子以來、天誘民衷、祖宗來格、義旗屢舉、未奏膚功、蓋其積惡未稔、則剷除難盡也。今湖北總督眞瑞收我漢族軍械、欲以滿奴之百人、殲我國民全軍、義聲一動、萬衆同心、兵不血刃、克復武昌、我天地山川河海祖宗之靈實憑臨之。元洪投袂而起、凡承天庥、以數十年羣力衆策呼號流血所不得者得於一旦、此豈人力所能及哉。日來蒐集整備、即當傳檄四方、長驅漠北、弔我漢族、殲彼滿奴、以與五洲各國立於同等、用順天心、建設大業。凡我漢族、一德一心。今當誓師命衆、日朗雲空、天容如笑、江漢波靜、山川有光。伏惟歆享、不盡血誠。謹告。

還有一篇祭大纛旗的誓師文、是用的狠古雅的書經式、所謂典謨文字、倒狠別致、……

阿京亂事又起
前總統黨人起事 新政府下令逮捕
「伊里古賢及前閣員等 美人注意美阿商業關係」

九日紐約電、阿京消息、昨晚政府公署附近槍砲子彈紛落、傷人五十餘、人民顯不知其理由、當局亦未發表解釋文、直至午夜尤烈、波魯將軍始下令安民、並否認叛兵士叛抗新政府之說、嗣又接電話、謂政府公署附近發生大火、某軍庫似在焚燒中、後悉已救熄、惟京中四處尚有重衛、(路透社)

九日紐約電、阿京消息稱、阿眞廷現由臨時政府統治、其中民政人員、皆屬富有資產之貴族守舊黨、是則治權已復入地主之手、回復前總統伊里古賢受選前之狀態、(路透社)

九日紐約電、紐約時報得阿京無線電話、謂昨夜阿京之亂事、乃前總統伊氏之黨與在全城各處舉事以抗新政府、當時四處火起、蓋以此爲舉事之號、死者至少二十、傷者二百餘人、新政府已下令重拘前總統伊氏、將立即解至阿京警務總署、並下令拘捕伊氏執政時之閣員與兩院議員、及覊押自由黨伊系各委員會會長、內務總長已發表公報、謂現因有平民持械擾亂治安、凡持械出行者、均須受軍法裁判、(路透社)

八日紐約電、阿眞廷京城電稱、昨夜京城聞有槍聲、衆信軍艦向政府公署轟擊、報稱、騎兵現攻擊陸軍學校、(路透社)

九日華盛頓電、阿眞廷之革命、於阿美商業關係及其他關係將發生若何影響、現在一般人士之推測中、按近年來阿美邦交不甚和好、阿國今頗親英、加以南美各共和國今皆傾向與英貿易、此爲美國所不能忍受者、而拉丁民族之各國、邇來紛起亂事、亦令美國商界爲之不安者也、(路透社)

九日阿京電、商界皆料新政府將儘速整理財政、和以本年有豐收希望、故衆料商業不久可望轉機、商界現力倡英國應首先承認阿眞廷新政府之說、(路透社)

八日阿眞廷電、統率革命軍推倒原政府之尤烈波魯將軍、今日正式宣誓就阿眞廷臨時總統之職、據尤氏聲稱、彼將即行籌備選舉、推定法定總統出主政局云云、(國民社)

八日阿眞廷都城電、此間臨時政府今日宣稱、將於最短時期內恢復憲法之基礎、又鄭重宣言、本國今雖在革命狀態中、而對於國際之一切義務、則均將嚴格遵守、又稱、去位總統伊里古賢氏、現臥病、但幷非患癱瘓、暫時留居拉普拉塔、當道幷不限制其自由、(國民社)

印度各地生事
商店英貨被搗毀 抄獲大宗爆裂品
萬餘叛衆退入深林

八日孟買電、印度各地咸有重大擾亂之報、尤其在略爾略特一區、該地除火車出軌外、商店亦多因存儲英貨而被人搗毀、本加白地方抄獲大宗爆裂品、薩泰拉地方英印軍隊會攻叛衆、若輩共一萬餘人、已退入深林中、但頑抗如故、內有一部份竄過古爾哈布州邊境、爲該地印軍所敗、雙方死亡五十五人、(國民社)

意駐滬新領事 卽將起程來滬

八日羅馬電、羅馬教皇今日非正式接見定明日啓程赴滬之意國新任駐滬總領事謝諾伯爵夫婦、按伯爵夫人乃意相墨索里尼之女、(路透社)

波斯添聘 中國植茶專家

八日德黑蘭電、波斯國會已核准添聘中國植茶專家一員事、查波斯所聘種茶專家、現共有五華人、(路透社)

利物浦華人街 火警燒死四人

八日倫敦電、九月二日夜間利物浦華人街某三層樓房失愼時、有一替日華人名阿新者、抱窗柱大呼速救兒童、其人後爲救火員救出、但已被灼傷、今已殞命、查此次失愼、傷而死者共四華人、成人一幼童三、(路透路)

巴西發生革命運動

九日紐約電、據芒特維狄哇消息、巴西國蘇爾大河州發生革命運拉圭政府動、烏已派兵至邊界保持烏拉圭之中立、(路透社)

山發巨響

九日東京電、淺間山於今晨九時十五分忽然爆裂、巨聲震天、灰砂石塊四面崩墜、幸未傷人、(聯合社)

士京民衆歡迎費理
民警又起衝突
船塢罷工軍隊驅散

八日安略拉電、日前反對黨領袖費理初到薩士麥那時、因民衆歡迎而起暴動、今日復以費氏出席市民大會而重演於士京、當開會之後、民衆作反對新稅之示威遊行時、警察出阻、遂起衝突、結果、被逮者數十人、傷者無數、至士麥那情形、則船塢工人已罷工、時局日見緊張、軍隊業已動員、驅散罷工者之集會、現國民黨(政府黨)領袖通告黨員、勿作擁護政府之示威遊行、以免不逞之徒乘機滋事、並同時宣稱、對於暴動者、將施行嚴峻懲處方法云、(國民社)

安南搜查殺人犯機關
擒二女一男死二人

八日河內電、偵探今日搜查此間革命黨與殺人犯棧、偵者入門時、槍珠如雨飛來、但卒衝入、擒獲二女一男、並擊倒擬逃之二人、共一名洪定維、(譯音)係越南新近數次暗殺案中之重要唆使犯、未幾因傷而死、偵者亦傷二人、(路透社)

美人克勞被捕 秘當道已釋放

八日華盛頓電、美人克勞前因被指爲援助秘魯前總統、爲秘革命當道所拘捕、據今日消息、克氏業已被釋、於是極複雜之外交糾紛、即此無形消滅、聞革命當道對克氏之公訴、已自動撤回、但大約將令克氏出境、(國民社)

國際商務大會 在比京開幕

八日不魯塞爾電、國際聯合商務大會、今日在此間參議院開幕、由比參議院長吉士康浦伯爵主席、(國民社)

國聯行政會
歐洲廿七國代表通過
「歐聯計劃交國聯議會」

八日日內瓦電、國際聯盟行政院第十六屆會議、今晨十一時在此間開幕、首開秘密會議、討論例行會務、嗣至十二時許、舉行公開會議、由委內瑞拉外長爲主席、議程第一案、即係委託統治委員會之巴力斯坦報告、芬外長乃宣讀一冗長議案、其內容對於委員會報告、與英國答辯雙方兼顧、大致謂巴力斯坦之亂事、並非對英而發、英國固已盡力謀使巴力斯坦成爲猶太民族居住地、而同時又爲當地多數民族之阿剌伯人開啓自治之路云云、今日下午四時、即將開會討論歐洲聯邦問題、料其結果、不過議決提出國聯大會而止、不致有長時間討論、而國聯大會對之、恐亦將交付委員會審查了事、其勢必致暫行擱置云、(國民社)

八日日內瓦電、今日下午三時、歐洲二十三國代表開會討論歐洲聯邦問題、法外長白里安力請公開討論、但以大多數反對、卒舉行秘密會議、其所發表於外、僅法國之新說帖、共印刷一百四十二頁、內列白里安說帖及二十六國復文、繼以法方論斷、略謂觀於多國復文、足見咸認歐洲物質與精神結合之重要、並請各國重視國際之團結、勿以猶有若干彼此意見不同、而輕輕過慮、至今日此間人士、多於將來審查委員之人選一層、紛紛揣測、以爲一方面既不能將歐洲二十七國代表盡行列入、而另一面、又須加歐洲以外之代表、此項代表、當以日本智利秘魯紐絲倫及印度等邦最有希望云、(國民社)

八日日內瓦電、今日非正式集會、歐洲二十七國代表出席、一致通過法外長白里安之動議、將歐洲聯邦計劃提交國聯議會、英外相漢德森附議、會衆皆以爲歐洲各國政府在各項國際事業中之共同工作、與全世界之和平維持、至有關係、此種共同工作、須以國聯會章原則爲根據、得國聯完全同意、而實行之、白里安或將於星期四日將此案提交議會、按英國接白里安關於歐洲聯邦計劃之說帖後、曾復一文、詞意甚表同情、但以此種新組織或將削減國聯效能與權威、並引起各大陸間仇視猜忌爲慮、故主張將所提各條完全容納國聯結構中、庶白里安之主張可臻鞏固、英國依此見解、建議將白里安說帖列入下屆國聯議會之議程中、八月七日一般意見、以爲英國既有此要求、法外長說帖必須經過議會之討論、而各方面亦皆欲考慮國聯之感受力也、(路透社)

八日日內瓦電、國聯行政會議定派委員團調查東方販賣婦孺事、日本與波斯代表皆稱、本國政府可贊助該委員團之調查、(路透社)

橡皮限制
談判決裂 錫蘭同業失望

八日哥倫波電、錫蘭橡皮業聞馬來由與荷屬東印度間限制談判之破裂、極爲失望、討論限制計劃之委員會今尚未認海峽殖民地總督來電爲最後之決定、仍決計再向橡皮出產國陳說政府限制橡皮產額之需要、委員會又考慮減輕出口稅、及鐵路運費之問題、(路透社)

洛舍附近發現匪船

湖州訊、德清縣屬之洛舍鎭、八日午忽有匪船三十餘艘、發現於該鎭附近之處、當經探查、匪徒共有百數十人、携有手機關槍六架、木殼槍八十餘支、當局得訊後、急報鄰近各軍政機關、並一面電省請兵往剿、駐嘉興之保安隊第七團派兵一連、省方亦加派巡察大隊、及軍艦二艘、星夜馳往、擬會同原駐該處之水陸軍警兜剿、匪等已先覺察、旋即他往、現正由各軍警追緝、

江南大電廠 籌設皐橋

國府建設委員會、爲發展電氣事業起見、決於江南北各設一大電廠、江北之大電廠、決定設於洪澤湖邊、江南之大電廠、決以無錫爲中心、向鄰近各縣漸謀擴展、最近該會特派吳技正來錫查勘、結果勘得皐橋附近、設廠最爲適宜、吳技正當將查勘結果、報告建委會、續由該會電氣處長鮑國寶來錫復勘、亦認爲滿意、現正在妥擬設廠之具體計劃、預定年內、購地招標、建築廠屋、將來皐橋電廠成立後、電價低廉、務使各工廠利用電氣作爲動力、使無錫全縣工業電氣化、並聞建委會電氣處、爲謀電廠燃煤運輸便利起見、已由鮑處長呈報建委會、咨行鐵道部、令飭京滬路局、將無錫石塘灣間、擬設之小站、即設於皐橋、以資便利、否則在梅涇上添築支路、(離皐橋約三四里)由梅涇直達皐橋、

無錫

西倉鎭 捕解反動

西倉鎭之警察第二中隊第二分隊隊長王文藻、前日據人密報、謂有反動份子、匿居該鎭某小茶館內、每晚在荒田中秘密開會、並張貼反動標語、圖謀不軌等語、王分隊長據報後、即率領隊士、按址搜捕、捕獲王千根、儲桂金二名、並搜獲反活標語一束、帶隊盤詰、於八日押解來城、解往大隊部、由王隊長開庭預訊、供不承認、當即備文、移解縣政府、聽候訊辦、

巖埭鄉 又告盜刦

近月以來、本邑鄉區、刦案迭出、鮮有破獲、是以匪氛日益猖獗、前日午夜、第六區之巖埭鄉居民孟邦傑家、被盜匪十餘人、破門入內、行刦、將孟家大小人口、悉數綑縛、刦去衣飾等物、約值六百餘元、現事主尚未報、

廳委財局長

蘇財廳長陳其采、昨據無錫縣財務局長陳亮東辭職、提出省政府會議、議決委任莊雄光充任、聞莊局長奉委後、擬日內前往履新、

常州

縣中校長 廳令撤職

本邑縣立初級中學校長虞子綱、被控經濟不能公開、違抗審查帳目等款、即經教育廳、派省督學曹書田、到常查明、昨日教育廳、令知縣政府、飭縣長吳德耀、依照縣立中等學校校長任免及待遇規程第二條第四條之規定、將該校長虞子綱撤職、一面遴員呈廳核委繼任校長、

澱湖班輪又被刦

蘇州通信、八日上午一時、浙江嘉善屬俞家匯斜護塘地方、有上海開湖州之立興班輪、駛經該處、突遇湖匪二百餘人圍刦、除搭客所攜財物無一倖免外、並將該輪所帶各貨布疋九大包、及水菓等、一併擄刦無遺、匪衆遺留盒子砲子彈七排、計六十一顆、該處距吳江縣盧墟十餘里、西塘鎮四五里、此間水公安□接報告、派隊防剿矣。

嘉善通信、天凝莊油車港兩鎮同時遭刦後、被軍警在青龍港及蔣村小港兜剿、匪敗退夏墓蕩汾湖、七日夜間、澱湖班輪駛至蘆墟附近、突被匪包圍、洗刦一空、擄去旅客某甲一名、傷朱某一名、八日晨、縣屬俞匯附近蓮花涇地方、有匪船三四十艘、泊古槐下、四出騷擾、附近鄉民逃避一空、洗刦裝米船一艘、損失至鉅、連刦商船數艘、行旅咸視爲畏途矣。

蘇州 陳小三等判處徒刑

省政府曾於六月十四日、據民廳獲送反動嫌疑犯陳小三等七名、旋于七月十四日、將陳等解送高等法院、屬檢察官偵查、提起公訴、一再審究、八日宣判、計陳小三徒刑四年、高瘦峰徒刑十一月、儲冠科徒刑十月、林棲徒刑六月、嚴敦詩徒刑五月、趙鳳鳴徒刑五月、丁思經徒刑十月、判畢回押、俟判決書送達後、定期執行、

搜查反動 逮捕多名

蘇州於九月七日、在觀東醋坊橋捕獲散發反動傳單之江陰青年宋勤一名、並在大陸飯店捕獲陸富生等五名、結草菴捕獲僧人體山（年已八十二歲）一名、解公安局訊問後、八日又派自由車班、在臨頓路混堂巷猛將廟前九號捕獲鐵機工人劉阿榮一名、及城內各處逮捕孔紹熙、吳錦禮、王雨田、胡志基、王章賢、顧朝彥、宋聿城、吳鴻福八名、夜間並續由縣整會組織部長薄公雷、會同公安局督察員李亞東、李子榮、自由車班巡官王都、衛警班巡官方英等五人、至閶門內同仁街捕獲銅鐵工匠陳手、潘阿根、周阿毛、潘阿福、周阿根、潘慶寶六名、繼並捕獲某寺僧松林一名、前後已捕獲二十餘名、現尚在繼續搜查中

駐湖保安隊 捕獲大批著匪

湖州訊、入秋以來、匪風更形猖獗、秘密規劃、意圖攻陷德清、曾在各處迭開會議、第一次在虹星橋、第二次在鰲塘橋、第三次在小溪口、第四次又在鰲塘橋開會、事前爲保安隊第二團第二營得悉、營長王治岐、親率第四第五兩連於六日黎明出發、一支由梅溪越華山、白水、經獻橋、一支由小溪口開拔、至下午三時、會師鰲塘橋、四面分頭搜索、計獲著名匪首十二名、有上海派來匪代表王守華・（即王榮）又董柏元・（即董五）董桂生（綽號董矮子）・劉金山（即劉三麻子）・吳道坤（即吳四）・又張炳榮・李君海・沈阿興・何金標・朱建吾・吳天成・屠興山等、皆衣服都麗、係各地機關偵探、聞該匪首與太湖股匪領袖鍾老八・毛子龍・彭金山輩齊名・惟海州河南兩幫首領趙子斌（綽號一只眼）及湯金標（綽號叫化子）是日到晏、得以漏網、匪首獲得後、王營長令即日傍晚旋師、經獨山抖、救出嚴姓女肉票兩人、獲仕會綁小溪口陳寡婦匪徒方某袁某兩犯、就地鎗決、以寒匪膽、聞該匪首十二名、因案情重大、帶回營部暫押、王營長於昨（八日）晚來湖、擬面謁焦團長、請示辦法、

常熟報界控案定期審理

常熟大報館主任歸舍、職員沈雪俠、被該縣黨委控訴歸沈二人有反革命行爲、當經該縣公安局將歸沈二人傳審、解由高等法院、曾於上月開開庭審理、以原告常熟縣黨委未遵傳到案、未曾終結、現定於本月十九日下午審理、

松江 沈油車又接恐嚇信

浦南嚴家濱沈油車、今春連接恐嚇信、索詐洋五百元、沈姓均置之不理、而前日又來信、須洋三千元、限本月十四日在上海曹家渡共和樓茶館內接洽云云、此信接到後、適該油車主之仲弟赴滬、寓於九華旅館、忽又接同樣之嚇詐信云、

兩鎮巨刦案三誌 被綁者男女七人

嘉興縣屬油車港鎮與嘉善縣屬天凝莊鎮、於七日晨同時遭股匪洗刦、已兩誌本報、茲再將由該處到禾者所談、誌之於下、匪來時、在上午四時五十分、從北而至、匪船有五十一艘、匪約四百餘人、匪船上均豎有旗幟、匪衆攜有盒子砲機關槍等、匪爲巢湖・江北・及浦東等三部集合、各匪服式大半均穿藍白黑等各色操衣、均鑲紅袖章、率領頭目手執紅旗指揮、當肆刦時、有大頭目率領匪多名、在嘉善縣立第四小校門前、年三十許、領邊左右插有小紅旗兩面、每種服式則有小頭目有人即謂此係太保阿書、此次被刦損失、天凝莊各米行外、有同德典損失金銀手飾及衣服甚夥、在四千元以上、恒豐錢莊九千元、次推王源盛銀樓、老恒豐布號、恒豐洋貨號等數家、均數千元之譜、其餘商店及住家多遭搜刦、油車港方面、裕昌及新和二米行各損失約二千元、豫豐米行約五百元、尚有稍大之商店、損失數百元不等、該鎮住戶被刦者有倪姓家、沈達人住宅、柴震源商號內宅等、亦損失不貲、兩鎮損失約在六萬元以上、匪同時在兩鎮刦畢後、即發槍呼嘯、仍向蘆墟方面而去、臨行時在大凝莊綁去嘉善增泰豐布莊小主潘某、（在天凝莊收帳）又順昌銀莊夥友二人、窰戶王榮錦、慶號衣莊店員周子培、及吳姓婦女等七人、（尚有一人未知名姓）嘉興剿匪指揮部當時得悉後、除派遊擊隊兩連馳往追剿外、並電致西塘飭致果艦駛回兜剿、嘉善方面、派保安隊兩連及縣公安局木殼槍隊全隊、經在南胥港地方相遇、雙方激戰甚烈、匪乃漸退、潰敗而逃、當截獲匪船十二艘、槍械甚多、激戰時斃匪二名、遊巡隊被擊傷三人、已載回嘉興醫治、現嘉湖剿匪指揮部、除令飭部隊嚴密防護外、並電請江浙兩省當局派隊會剿、

嘉興 公安局長新舊交替

新任嘉興縣公安局長沈維翰、八日由杭到禾、即至縣公安局接收視事、前局長莫潤薰辦理移交完畢後、即搭車赴杭

教育局長辭職將准

縣教育局長江景雙、因受任松江女中教務主任職、對於教局長一職、已難兼任、曾向省教育廳二次辭職、現悉省方以江氏去志甚堅、將准予辭職、繼任者聞即前任本縣教育局長沈大璜、一說謂寧波教育局長汪某調任來禾、

兩鎮商會改組委員確定

本縣王店、新篁兩鎮商會、改組爲商人統一委員會、各設委員五人、委員人選、近已確定、委狀昨已發到、姓名如下、（王店）潘靜瀾・沈一鈞・馮由萱・姜恒甫・蔣翼如・（新篁）王拱北・戴子琴・許少岩・袁繡君・戴柔之・

杭州 兩未婚妻同時被拐

諸暨縣民人袁寶榮、黃興德、昨呈省會公安局、謂袁之未婚妻周銀花、年十五歲、黃之未婚妻吳菊花、年十四歲、於前月二十三日、由家至諸暨輪埠、附輪潛逃來杭、經袁等追踪至江干茶店、有人告以確有二小女子、在江干痛哭流淚、由一個老太婆帶去、袁等以銀花二人、年幼無知、受人引誘、想已被拐赴滬、本身又係赤貧、無力前往追尋、惟有請求公安局設法追緝云、

紹興 商震霞被捕

第六師紹興分局招兵員商震霞、不知何故、昨由省府令紹興縣政府轉令公安局拘拿、高公安局長、當於八日晚十一時、派何稽查率警在橫街商震萍家將其拘獲、現暫交督察處看管、聞將解送省政府訊辦、

江陰 封閉報館函縣執行

縣黨部爲民聲商報迭在報上發表陳惟吾事實及郵件一封、與途報人徐阿五被拘各節、均違犯指導新聞條例第八條第九條之規定、業經省整會第六十一次會議議決准予封閉、已函縣令公安局執行、

會算交代代表暫扣

前財務局長戴元度委代表戴某會算交代、八日在財務局請各機關代表會算、因有息借各莊七千五百元一項、手續不明、由教育局代表趙武道訴諸李縣長、令公安局暫將戴前局長代表暫行扣留、

通泰八縣匪首 李吉根投誠自効

南通通信、江北通泰八縣土匪首領李吉根、有匪衆一千六百餘人、刻向剿匪臨時指揮官李長江投誠、以剿匪自効、李指揮官已照准、任爲剿匪軍先鋒隊官、

王玉文在黃橋斬決 如皋共首任共黨五縣特派員 首級懸盧莊示衆

如皋通信、共首王玉文、本縣盧港區朱家莊人、爲朱桂馨之繼子、年約二十五六歲、本縣二代師附小及上海龍門第二師範畢業、十六年國民軍到如、任縣黨部青年部幹事、繼任盧港市行政局公安股股員、五一江盧暴動、王亦加入、在西鄉一帶、任意燒殺、縣政府曾懸賞一千元通緝、嗣後自徐芳德、吳亞蘇等處死刑後、而王偕朝湯士倫等又聞風遠颺、王即化名老丁、在西鄉一帶、指揮暴動、並往來上海如皋間、接濟軍實、担任五縣僞特派員、前日駐黃橋之省警隊第二大隊長楊庭芳、據自首之匪首李吉根報告並充作眼線、在盧莊西首之某莊、將王拿獲、當即帶往黃橋梟首、首級並即帶往盧莊示衆、

南通 通泰區舉辦清鄉

省政府以通泰各縣、正在剿匪期中、應仿照太湖區辦法、舉辦清鄉、各縣長即將於日內來通討論進行、

焚刦騎岸匪首 馮步洲正法

著匪馮步洲、自稱紅軍第十四軍大隊長、於四月間率衆焚刦騎岸鎮、刻經剿匪軍緝獲、就地正法示衆、

如皋 民衆剿匪斃一擒一

磨頭區賀家垻、下洋、三里長莊等處、匪徒出沒、擄刦時聞、民衆爲自衛計、及互相聯絡、實行自衛、每夜輪流守衛、四日夜間十二時許、忽有泰興匪徒十餘人、武裝竄入該垻及下洋地方圖刦、並開槍示威、該地民衆聞聲齊出、鳴鑼聚衆、將十餘匪徒、團團圍住、有農民湯某、用叉戳斃一匪、餘匪見勢不佳、紛紛逃逸、有一女匪逃入河中、當被捉住、第一區保衛團等聞訊前往助剿、匪已無蹤、當府斃匪梟首示衆、並獲鎗械多枚、

揚州 十九業領袖開談話會

縣商會十九業領袖、八日上午十時開談話會、議決、㈠函知各業將欠繳攤墊款項、於三日內繳楚、逾期即由各該領袖往索、㈡催促各業呈請登記、領取許可證、以期各業分會早日成立

女子職業創設學校

南門外耀揚火柴公司、原爲第二十七後方醫院借住、現上海中華職業教育社、來江北推廣職業教育、擬就該廠創設女子職業學校一所、植桑育蠶、經該公司監察人胡顯伯、呈縣轉請該醫院遷讓、縣長已予照轉、

常熟 兩處報告發現匪船

八日晚十時許、常熟公安總局、突接第二區（梅塘區）長金問秋長途電話報告、謂離梅李鎮三里之珍門廟、（地接海口）於今晚突到有匪船四艘、均係大沙船、約載匪徒百數十人、請爲準備防範等語、王局長接電後、即電知梅里第二分局長王榮萱、率隊往珍門廟探察、惟截止深夜十二時、倘無消息報到、在城區方面、公安局立刻召集各分駐所長警、集合公安總局、一俟得到分局長之確實報告後、即行整隊出發兜剿、同時全城又告戒嚴、同日九時許、城內警察隊長錢器賓、亦接東吳區小吳市電話、謂該處發現匪船兩艘、警察隊亦設法探聽消息、然後出動、上述二訊、或疑爲一事、然而珍門廟與小吳市之距離、尚差有數里之遙也、

鹿河鎮綁案 一票歸來

常太交界之鹿河鎮、於前日被匪搶刦、並架去米行主崔仲芝等一節、已誌前報、茲悉崔姓之夥友顧某、已由大安港匪窟放回、並託轉函致崔姓、接洽贖票、近來該鎮富戶、紛紛遷常、商業一落千丈、

搜剿五華山匪窩 山上樹木盡行斬伐

繁昌五華山股匪、經首都衛戍團第三營開往勦擊後、泰半均已潰散、六日該營派隊搜勦五華山匪窩時、遇有股匪數十人、當即開槍向匪射擊、約戰一小時、擊斃匪徒二十餘名、奪獲步槍九枝、餘匪分途逃竄、該營向前搜索時、復在該山附近地窖內起出步槍二十餘枝、山內匪徒已殲滅殆盡、該營爲謀一勞永逸計、現正會同該縣各公團將該山樹木砍伐淨盡、使以後匪徒無處藏匿、

續訊、首都衛戍團第三營封靖海部、日前由蕪開往繁昌剿匪、除將五華山匪巢殲滅外、並在平溝舖捕獲匪犯嫌疑魯伯勳余心全周國全吳得勝等七名、八日已派隊押解來蕪、送交衛戍團□部訊辦

龍興洲匪刦小輪 米客現欵均被刦

蕪湖利濟公司行駛蕪湖大通間之蕪通小輪、八日上午九時、由蕪上駛、開往大通、駛至距蕪六十里之荻港附近龍興洲地方、突遇土匪二十餘人、持槍勒令停輪、大肆搜索、刦去現洋八千餘元、內有米客多人、攜帶現款往劉家渡辦米者、損失最鉅、匪刦後向江北岸逸去、搭客幸均無恙、蕪湖航業公會聞訊後、已分呈軍警當局、請予嚴緝究辦、以安行旅、

蕪湖 檢查行人

軍警當局、以四鄉匪氛甚熾、爲鞏固市內安全起見、特自六日晚起、分途檢查行人、以防宵小溷跡、並於七日晨八時起、加班分派隊士、出外嚴密巡查、

蕪湖並不取消 首都籌設米市

蕪湖總商會前因反對蕪湖米市遷移南京、曾分電中央省府抗爭、頃聞該會已奉到工商部批令、略謂蕪商反對遷移米市、實屬有所誤會、蓋首都籌設米市、係爲調濟民食、振興工商業起見、並不取銷蕪湖米市、須知一市之成立、自有其所恃之天然環境、各辦各市、毫無妨礙、蕪市移京之說、絕無根據、仰即轉飭所屬、毋自張惶云云、

無線電台改委台長

蕪湖無線電台台長陳泰桂、已經考取安徽官費赴歐留學、向交通部辭職照准、遺缺已改委金寶光繼任、金現爲青島市無線電台台長、一星期內來蕪接事、

高淳 公安科員違法撤職

民政廳長據高淳縣長呈、公安局第三科科長周鼎、有違法瀆職越權濫押情事、請撤職懲辦、當經指令該員撤職依法嚴辦、局長方爲甪用人不當、着記過一次、

西行艷異記

（陳重生）

人、數十人爲一組、日事仇殺、其啓釁多由女子而起、因經書曾云：「婦女在世間、男人多妬嫉、婦女不死亡、男人必消滅。」後來加凡祖師率徒來此、演說經義、又示以種種幻滅、衆乃起信心、改悔舊俗、漸乃進化、故信仰佛教至有如是之濃厚也。以前有一漢人名季人者、來此講道、并傳授耕種之法、今日猶存之耕地、皆季人之功、季人爲妖所祟而死、因經書曾云：「人不信佛、其事業必毀於妖魔。」

彼在崇仁寺自七歲剃度、日誦薩門經、至今已能熟習經典八部、彼將於二年後游歷青海蒙古等聖地、因彼之果證、已將圓滿也。彼謂：「自此西行、路遇他人、凡有問、宜不答、或答以不知、一切由彼代答、因藏人性疑、偵探滿佈、若言語稍有不合、輒爲羈繫去、彼輩又鮮知識、與之細辯、雖「三日三夜亦說不清」也。（「三日三夜、亦說不清、」乃本地土諺、）

□出酒肉……燃香燭……登樹頭……捉虎豹

紅本二寺以打鐵爲業、能四川語、爲余言：「山中虎豹極多、連日乘霧四出、食犬羊數十隻、村人皆特別防備之、今晚將禱於高山大王、請神幫助驅虎、君如高興、可往觀。」幸生欲偕行、余止之。六時、村中人集紅本二寺家、凡二十餘人、皆青衣藍袴、披羊皮衫、布束頭、攜火繩槍、腰繫貯火藥之牛角二、手持火繩、（火繩以嫩竹製成、）及短棍、羣攜酒肉香燭錢紙之屬、將往廟中、余從之行、出山坳而北、一里許、有石壁一、壁下有穴、衆燃火以進、則即山王廟也。出酒肉、燃香燭、焚錢紙、衆定捕虎計、以五人伏虎豹常來往之道下、四人攀樹作叉刀、又四人入山誘虎豹、其餘則沿途埋伏以爲應援、七時、完全出發、余隨紅本二寺攀登樹上、彼之職務爲瞭望也。八時、聞槍聲自山左起、未幾、聲漸近、攀樹埋刀之人、皆另登他樹、以繩繫身、虎出奔人、約有三四隻、行甚速、人於發鎗之後、則避他處、又擊之、旋引旋擊、二虎已受傷、益怒吼如灘水之鳴、聲震山谷、追人亦急、出谷口、一虎已觸刀叉之機、機發、刀入虎喉挂樹上矣。二虎自谷右向一小嶺奔、有杉樹五六株、虎以爪擊之、樹皮盡脫、一樹已爲虎爪撕爲二、人當之、其糜碎之狀、必數倍於此矣。結果、獲一虎二豹、二已斃、一即懸樹上者。紅本二寺告余、謂：「今日爲黃道吉日、彼等出發之先、曾唸黑天地咒、虎豹皆失其視察之作用、故易成擒也。」彼等發現所斃之虎、即連日噬犬羊者、因共贊山神之靈異焉。返寓、幸生亟告余謂：「伊甚爲余担憂也。」十一時寢。

□呼吸促……皮膚縮……好容易渡過一高山

（385）

西康東部情形

時報版權 不准轉載

（386）

卻彼睡魔

飢火熄而睡魔來非其人懶乃其肝懶也君苟肝經鬱滯而覺飯後昏沉或兼頭痛頭暈舌胎口苦便秘面疹痔瘡口臭泄瀉痢疾諸症須速服韋廉士紅色清導丸以療之

清導丸効大而性和對於治療上述諸症四川榮縣程家場薛君疇九近曾來書云「鄙人常患頭暈便難精神疲倦飯後昏沉後知清導丸有平肝和木潤便清熱之功乃試服之果然諸症俱去體健神清矣」

遠東總發行上海江西路六十號韋廉士醫生藥局各埠藥房均有出售

滬湖班立興輪 又在蘆墟附近被劫
鎮江南鄉白兎鎮 商團與匪激戰 被匪燬屋十間 綁擄死傷多人
阿東夜間鎗砲聲與大火 新政府下令再 [illegible] 總統

我國加入第十屆世界運動會？

後年夏天在美舉行 正式通告已到上海

第十屆世界競技運動大會、已由籌備會決定、於一九三二年夏季、在美舉行、會期自七月三十日起、至八月十日止、預定比賽競爭種類計有一百三十五種之多、一應開會手續已由第九次大會推定之籌備委員積極籌備、正式通告書業已於前日到滬、

德國女郎眞利害

世界女子運動競會名列前茅 波蘭雖小國居第二英國第三 日本人不景氣屈居在第四位

美利堅引爲勁敵

（聯合社八日伯拉古電）第三屆世界女子運動大會第三日（最後日）仍然盛開、各種競賽愈形白熱化、自第一日、始終優勢之德國、本日田賽各項亦發揮威勢、遂得分五十七、列第一名、日本人見女史跳遠得第一、然三項運動得第二、四百米接力日本隊第四、八十米跳欄決賽、日本中西女史極力奮戰、然結果第五、總計分數日本得十三分、列第四位、各國得分如下、

第一位德國 五十七分　第二位波蘭 二十六分
第三位英國 十九分　第四位日本 十三分
第五位瑞典 十分　第六位荷蘭 九分

記者按：1.德意志上月既奪世界學生運動錦標、此次又高佔女子運動大會首席、其運動程度、除美國外、尚無敢與之抗衡者、美國歷執奧林匹克錦標、一九三二年當與德國拚命矣、2.世界女子運動、美國並未加入、不然、魯濱孫女郎等之活躍、又有一番驚人紀錄、3.日本之失敗「出人意表以外」號稱保持世界紀錄多種之人見絹枝孃、本屆未能大展厥長、然較我國「累得死」則何如？但此事不必灰心……4.聯合及電通稿、係日人發出、日本方面消息獨詳、可惜德國波蘭等好成績我們看不見耳、

□巴黎名伶李尼阿高・波斯人・鶯歌曼舞・能使觀者迷猝・

粵港乒乓隊班師

粵港乒乓隊此次北上、其目的在和日本人接觸、採長補短、知己知彼、圖報復八九兩屆我國在遠東之恥於將來（此句一氣呵成）一方面、和海上英雄聯絡、俾免一盤散沙之誚、玆者大功小成、粵港健兒遂於昨天十一點半搭四川輪回轉家園、送行者有前港冠軍吳大炳、廣東鄧國富、乒乓迷戀者周偉芬、

關於日本 零零碎碎

日本的活躍、可以作我們貴國的借鑑、血氣之倫、望勿以西風過耳視之、好自爲之、更不要五分鐘就冷、

日本學生遠征軍和波蘭陸上競技的新聞、業誌本報、他的詳細成績待記者繙出來、▲跳高㈠一米八五、木村、㈡一米八十、織田、▲十六磅鐵球、㈠十二米三七、寺澤、▲百米、㈢十一秒一、中島、▲撑竿跳高、㈠三米九九、西田、㈡三米七十、織田、▲標槍、㈠六四米三一、住吉、▲跳遠、㈠六米九十、織田、▲四百米、㈠五十三秒九、西、▲高欄、㈠十六秒三、藤田、▲三級跳遠、㈠十四米五五、織田、

這回遠東、戰勝我國的日本人還不是第一流人物哪、他們頭等角色是太田芳郎、和安部民雄兩人、二氏剛打完世界台維斯杯回國、當即發表談話、大意謂、這次代表日本、出席台杯、首勝印度、再挫西班牙、不幸爲意大利所克、竊査除法美外、日、意、英、德、捷克、澳諸選手之技量在伯仲之間、惟意國有強烈的國民聲援、故能奮鬬、決勝於千里之外、確信、來年捲土重來、日本必能破之、今回台杯戰、深感歐美選手之強、其故安在、第一、一般民衆對運動競技有相當之理解、第二、官廳會社銀行對選手有熱烈之應援、第三、歐美選手體力健美、技術又經科學的洗鍊、我國若能覺悟、將來不難握世界之霸權也、

馬拉松四百哩「越野賽跑」、這可太費牛勁了、日本人眞幹第一候補選手中有千葉彥衛門者興高采烈、年事已四十三歲、最年長、這種業餘精神、希望在雙十節市一運動會裏能夠這發現種現象才好呢

□上月美國舉行賽船・各國均有能手參加・結果瑞典之易安號得第一・（瑞典保持國際金盃連本屆已四年）

東北大學 張・姜・傅・王・蕭……五虎將

準備參加今日開幕之

四省聯合運會

▲將有新紀錄發現？▼

…趙德新已病愈出院

東北大學已於九月一號開學、玆將最近體育消息探誌如下、

（一）準備四聯會

遼寧教育廳主開之遼・吉・黑・熱・四省聯合運動會定於今明（十・十一）兩日在東北大學體育場舉行、大概哈爾濱之王銘紳・符保盧・劉古學・大連之馬德剛・張寶祥・趙鳳崎・劉仁秀及東北大學各健將均能造成較好之成績、而東北大學得高級總分第一當然無疑問、中學組以東特一中較有希望、最近校內各選手均努力練習、以期在四省聯合會造出新紀錄、大運動場亦修造完美、

（二）各選手進步

開學後各選手既回校、每日下午四時後全體聚於場內努力勤練、各人之成績因經一暑假之加功、故皆進步非常、昨日與各選手談及成績、俱云大有增長、彼等在場練習時、眼見各人之姿勢均有改良之處、張齡佳日前擲鐵餅成績爲36.10m、但姿勢尚未運用完全合法、若能完全去掉毛病、必能突破四十米、姜雲龍經一暑假之苦功、不但將氣力增長甚多、而且姿勢亦少有改良、不過胸部不挺之最大缺點、尚未完全去掉、但若就其氣力與速度而言、打破四分二十秒毫無疑問、哈埠王銘紳成績雖爲特出、恐亦不敵其拿手之一千五也、傳寶瑞在暑假中練習最勤、現在跳遠約有六米三十餘、跳高亦有一米七五之望、鐵球・鐵餅之成績亦佳、八百米健將王玄基近日成績更較去年華北時爲佳、彼於暑假中與蕭鼎華同在北平清華練習、至於蕭君之高欄亦較暑假前強、大概十七秒必能打破、其餘各選手成績亦有增無減、

（三）體專大招生

東北大學教育學院已於去年招取體育專修科一班、今又招取一班、定名爲遼寧體育專修科、因投考學生須由遼寧各縣保送二名也、

（四）趙德新出院

趙德新自上季回校後即養病於市立醫院、經五十餘日之休養、已將病養好、但體尚稍弱、本季恐不能作劇烈運動、待至明年春季再行努力、

友誼賽

▼克明 小球隊七日拂曉六時半、與強生隊作友誼比賽於培德球場、上半時二對〇、下半時〇對一、結果二對一、克明勝、勝家隊員、守門丁靄生、右後衛丁松森、左後衛朱自華、中衛許士超、中鋒丁龍孫、右鋒李齊翰、左鋒嚴鏞常、該隊歡迎比賽、通訊處閘北中興路壽源里四號、

▼曉光 前天和愛克司賽小球、一比一、誰也沒輸、曉光歡迎函約比賽、通訊處、熱河路永和坊一百五十八號

□南市方浜路與集水路合併改築之東門路・兩旁房屋均係新建・市面已漸形繁盛・

數百萬人歡迎的——現代最有名之筆記

西行艷異記

第一冊 單行本 出版了

寫：山環水複 柳暗花明 「徐霞客遊記」遜其精彩
寫：虎口逃生 一步一險 「魯濱遜飄流記」差堪髣髴
寫：金窟銀穴 珍寶豐富 勝讀一部「山海經」
寫：蠻煙瘴氣 腥風癘雨 比「鏡花緣」更覺實在
寫：神出鬼沒 妖形怪狀 更有「聊齋志」風味
寫：英雄豪爽 名將風流 「水滸傳」外特闢谿徑
寫：才女言情 浪婦亂交 「金瓶梅」失了價值
寫：貪官污吏 民衆痛苦 遠勝「官場現形記」
寫：外交失敗 邊疆危急 補「國恥小史」所未備
寫：秘密盟約 江湖隱語 非比「七俠五義」之空洞

此書一部已於「時報」上排日披露・玆以未能閱齊、要求補印者日有數十函・爰特重校一過・先出單行本一冊・印數甚少・欲購者務宜趕快・（尚有二十七八萬言預備再出二冊・關於本書之各種奇異人物風景照片・搜集亦有數十幅將用上等銅版紙另印專集出版再當廣告）

每冊實洋五角 外埠另加郵費三分 掛號再加郵費六分 批發特別優待

上海望平街四馬路北 時報分館 浙江路四馬路北 總館 發行

北新書局 世界書局 四馬路中市 現代書局 北四川路 文明書局 南京路中市 啓新書局 棋盤街中市 恒利號 前協和書局地點 經售

秋天到 又快熱鬧了

西人足球・・華隊加入須體協證明
中華足球・・今年比賽要提早・・・

上海西人足球聯合會、本屆開始報名以後、曾有數華人球隊向請註册、該會因未得滬地華人主管體育機關之證明、不便即予允准、曾備專函、通知中華全國體育協進會、略謂「華人球隊之加西人聯合會者、須經協進會之證明及保薦方可註册、以明球隊管轄之界限」等因、故協進會特將此消息、登報公告、欲加入西人會之足球隊、即於日內將隊名組織年份及所屬團體、詳細開明、送交勞神父路中華全國體育協進會、以便向西人會接洽、又中華足球聯合會、上屆會員有五十餘隊、競爭熱烈各隊球藝進步大非昔比、惜中途因天時之影響、停頓比賽頗久、學校球隊因之而未能終賽者有之、本屆擬將該會比賽開始時期提早、現已發信各舊會員、徵求加入意見、因比賽場地之不夠應用、故新會員招收須觀舊會員之多寡而定也、

全美網球賽 鐵爾盾出馬

美國全國男子單打網球賽、第二週結果、鐵爾盾勝亞姆斯湯、六－一、六－一、六－〇、愛佛來勝麥考列夫、六－一、六－一、六－一、裴爾勝名列全國第六名之茂扣氏、六－一、六－二、一－六、六－四、前七八年全國單打錦標老將威廉姆士勝洛脫七－九、七－五、七－五、六－一、

□西門陳英士紀念塔行將完工・定上海光復紀念日行落成禮・

□法租界寧波路一帶電車現正由法商電車公司添築雙軌 若谷

業餘網球

市一體育場業餘網球競賽會雙打賽、昨晨杜夔生李乃德戰唐知命闕振翼、開場時、杜李合作猛攻、聲勢浩蕩、功雖未成、戰續殊佳、沈壽南錢雨霖戰方和欽陸伯臣、先敗後勝、具見忍耐工夫、而錢雨霖左右抽擊、尤見靈捷巧妙、下午五時後、黑雲四合、雨意雖濃、而未降點滴、各場比賽、均無阻礙、可謂天從人願、何春輝何爾錕與郭啓達陸維森交鋒、專向陸方猛攻、郭東奔西馳、英雄無用武之地、

▲昨賽結果

闕振翼 唐知命	勝	杜夔生 李乃德	八比六 六比三
沈壽南 錢雨霖	勝	方和欽 陸伯臣	二比六 六比二 六比三
袁士龍 何如之	勝	劉荃洲 王亮	六比〇 六比〇
何春輝 何爾錕	勝	郭啓達 陸維森	六比二 十比五
袁士龍 何如之	勝	杜夔生 李乃德	六比四 六比二

▲今日下午秩序

與	賽	者	時間
唐知命 闕振翼	對	王無塵 王壽鈞	五時半
江天鷳 錢中選	對	沈志明 沈永年	五時半

▲明日上午秩序

沈國楙 劉峻華	對	殷冠雄 鄺子昂	六時半
侯尚雄 王宏業	對	袁士龍 何如之	六時半

▲徐家匯天文台報告云、昨日天晴、露多、霧稀、東南風、氣壓平定、溫度最高九十四・三度、最低七十三・八度、預測今日多雲而熱、本埠及馬鞍山以南皆有雷雨、中國沿海風向不一、

平米

上海調劑米市委員會・昨日起假北河南路天妃宮售址發售平米・每人最多可購五斗・二升起碼・每升售三百八十文・開市後・購者極形踴躍・ 有德

特區平米 昨日起發售 在天后宮

調劑米市委員會籌辦之特區平米發售處、業已於昨日起在北河南路天后宮售址開辦、上午九時開始發售、每日售米時間、爲上午九時至十二時、下午二時至五時、並由公安局派警四人、工部局派捕一人、在場內外照料、聞昨日售出平米、有四百餘包之多、

今年海寧潮 定有可觀 滬杭路籌備忙

海寧潮汛、在民國九年間、最爲巨大、浪花直到鎮海塔之第七層之上、以後十年中、浪花最高不過二丈、在司空見慣之人、均不以爲奇、今年因天時關係、潮汛頗大、本月間所謂鬼潮、已經聲似電鳴、夜潮尤烈、居民莫不爲之驚覺好夢、冒雨迎風、前往觀看者、日夜不絕、預測廢歷八月間、潮汛之鉅、定較九年間有過之無不及、因此寧地及海塘一帶旅館、暨臨時商店之營業氣象、異常蓬勃、滬杭鐵路每屆廢歷八月中旬、均特開觀潮專車三天、並在海寧江邊預備觀潮場所、本年潮汛超越尋常、深恐臨時觀客擁擠、聞路局已在積極籌備專車、及江邊場所、以期觀潮旅衆、不致有絲毫之失望

程振鈞昨回國

浙江建設廳長程振鈞、前奉省令出洋考察、昨已由歐乘諏訪丸返國、於正午十二時許、抵匯山碼頭、其夫人及親友等均往歡迎、

天氣悶熱 黑雲起雷聲隆隆 轉瞬如故

本埠自經前次大雨後、天氣已轉涼、不料最近數天又悶熱異常、華氏寒暑表升至九十度以上、昨日尤甚、晨起即覺微風不動、烈日當空、十二時後、更煩悶難忍、至二時許、黑雲由東而起、漸向西移、三時二十五分、雷聲隆隆、陽光漸掩、涼風並至、少頃即絕、悶熱如故、且並未下雨、

爭碼頭 糞船讓位

上海南市大碼頭、自被糞船停泊以來、該處各業商行運輸貨物、頗多不便、曾由南貨水果地貨蔬業等六公會、具文呈請港務公安衛生土地等局、請准着各糞船讓出一部、以作各該業上落貨物之碼頭、迄今爲時日久、而各糞船仍佔而不讓、故由原具呈公會聯名公函、要求關係碼頭之各局、迅予執行、俾免運輸爲難、業已由局核准、先派警傳知各糞船移泊、指定範圍之內、以免爭執而便商運、

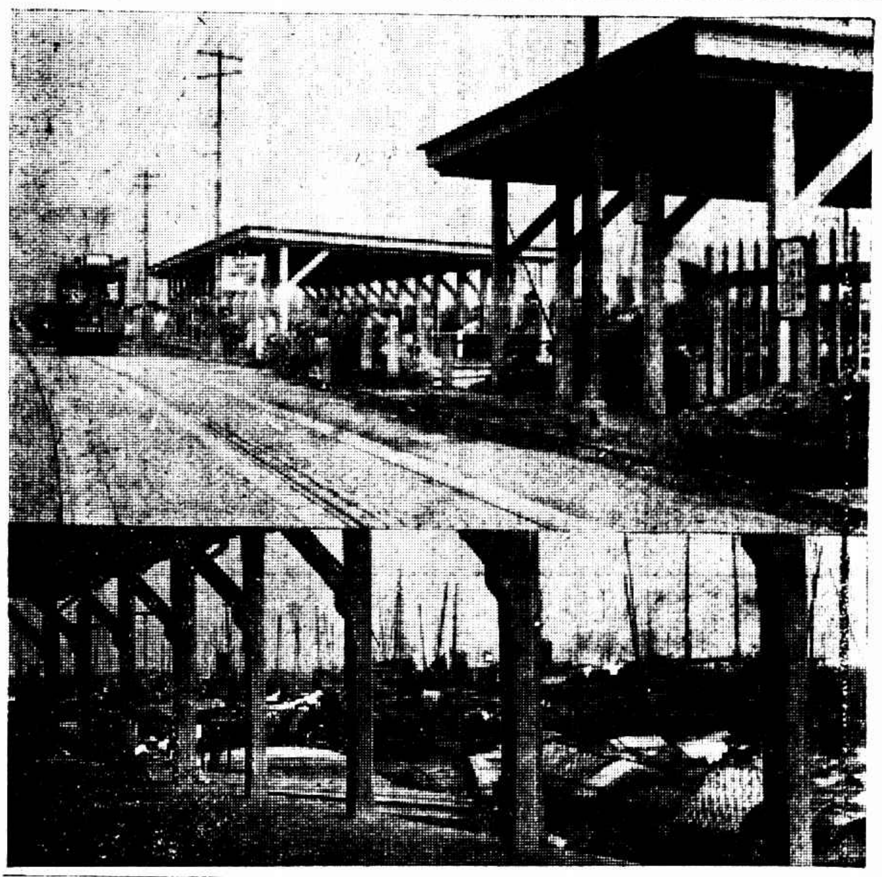

□上海市米業公所新建之米業碼頭在南市董家渡附近・各地來往米船將集中於此

對美輸出 貿易激減

昨據美國駐滬總領事公署發表、七月份中國對美輸出貿易總額、爲八百五十一萬二千三百十三金元、比較上年同時約減百分之四十、又自本年一月起至七月止、七個月之對美貿易輸出總額、爲七千四百五十一萬八千三百十二美金元、與上年同時期比較、約減少二千八百六十一萬七千八百七十金元、百分比例計減少百分之二十四、

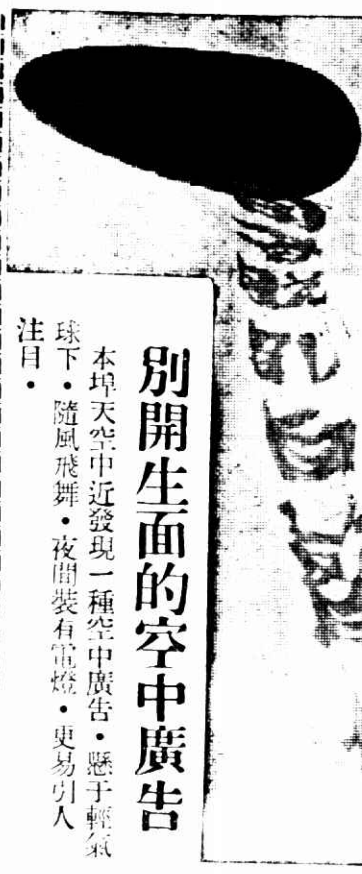

別開生面的空中廣告

本埠天空中近發現一種空中廣告・懸于輕氣球下・隨風飛舞・夜間裝有電燈・更易引人注目・

三四二號渡輪 下水 免虛文 無禮節

市公用局、爲發展水上交通便利浦江東西市民之往返起見、曾於上年訂造高速度大號渡輪兩隻、行駛浦西南京路外灘與浦東西渡慶寧市東溝間、成本較其他小火輪高出十倍、而票價仍沿十年前舊價、惟高橋市民、以其地與東溝相距不遠、而新渡輪未能達到、引以爲憾、故市政府責成公用局、積極籌辦、展長高橋航綫、該局奉命後、即於本年六月十日、與合興廠訂約建造第三第四渡輪兩艘、備駛高橋之用、每只造價連發動機約七萬兩、其構造長一百零八尺、寬二十尺、高八尺六寸、吃水五尺、馬力二百四、載客六百人、速率十一海里、較原有一二兩渡輪設備佈置更加改良完備、並參合最新美術思想、即如電燈門門開關等均係向德國名廠訂製、精美堅固、該輪訂約後、即由合興廠積極興建、已於九月八日下午二時半下水、爲免除虛文起見、並無擲瓶及其他禮節、

今晨北京路…… 巨聲之由來 名票友裘劍飛舊宅 高牆突然坍倒

北京路清遠里內有一五樓五底三埭進深之舊式房屋(門牌十四號)一所、係海上名票友即前被綁之紹興人、裘劍飛所有、裘本住在該屋之後埭、自己所開之謙和茶棧則在南廂房、其北廂房則租於春和字號後因房屋過舊、擬翻造新屋、故於二月前其住宅即遷至愛多亞路七二一號、茶棧、及春和字號亦即相繼他遷、此屋遂空關、最近裘因即欲翻造、派小工數名將室內之門窗戶樞先行拆除、詎至今晨一時半、該屋之南首末埭高牆突然坍下、其聲甚巨、里中人從夢中驚起、立即電報總巡捕房、派中西探員前往調查、一面電知中央救火會驅車前往料理、以防危險、致其倒牆原因、據云係日間小工在內拆卸時、牆壁震動、以致坍場、幸屋內無人居住、故未聞有被壓者

太平洋 通信社成立

法國哈發斯通信社、係一國際通信機關、其重要與英國路透社相伯仲、其遠東通信事業、原與路透社合作、並自行派員採訪消息、溯自歐戰以還、世界競爭目標、已由大西洋而移至太平洋、哈發斯社、感於時代需要、乃將越南原有之太平洋社、收爲己有、而加以擴充、並與日本某通信社簽訂合同、交換消息、而於世界各地原有專員之外、復於越南日本設置專員、並在上海設一總理、以總其成、定名爲太平洋通信社、其第一步辦法、係將世界消息輸入我國、並將我國眞實情形、公之世界、其第二步辦法、係與我國一通信社合作、並在我國重要地點、派遣訪員、于通信方式、凡世界政治經濟財政種種消息、其與遠東有關係者、其原委與其影響、暨有關於我國與日本之輿論、莫不詳詳之、此外蘇俄與第三國際之舉動影響所及、至爲重要、凡他人語而不詳或竟未遑研求者、亦必明其究竟、推而至於北美菲律賓與日本、其有關於我國之言論與事實、以及我國眞實情形、每日並當通信若干次、以補電訊之不足、似此法國與我國利害較爲淺薄、其宣傳自較平淡、而該太平洋社擬於各國通信社所採方式之外、別闢途徑、必能有裨於我國、現該社定於九月十日開始發稿、

□孫中山先生首次起義紀念會昨在西門共和影戲院舉行・ 若谷

重九節是光藝照相館四週紀念日 循舊例自九日起 半價五天五天內 來本館攝影或添印放大概照價對折 歡迎各界蒞臨

眞性霍亂 日來接連發見

中國紅十字會時疫醫院、本屆自七月十日正式開幕以來、計治病者三千二百餘人、但未發見眞性虎疫、該會深幸人口安寧、擬提早閉幕、詎一星期中、眞性霍亂、突有數人發現、即急性痢疾、亦有多人、以致日來醫務工作、更形忙碌、

本屆國貨運動 將辦時裝展覽

市社會局主持籌備之第三屆國貨運動週、定十月七日至十三日爲大會日期、並決於十月九日、假大華飯店舉行國貨時裝展覽會、昨由該局派員與張市長夫人、宋部長夫人、劉關監督夫人及鄭慧琛女士等接洽、聞均甚贊助、並允屆時參與盛會、

著名婦科聖藥
烏雞白鳳丸
名埠大藥房均有代售 丸的包紙印有醒獅商標爲記
上海河南路 廣東種德園老藥局發行

上海搬場公司
首創第一

撥夫四名不取分文
車租每小時四元
大世界西首 電話六一三九三
河南路橋堍 電話一八八七七
東百老匯路 電話六一三九〇
漢口路十號 電話六一三九四

學校日記

▼中國公學　吳淞中國公學、自重新立案後、馬君武任校長以來、所添造之學生宿舍、約可住五百餘人、下星期即告落成、院長仍舊爲胡適之・高一涵・劉秉麟、現聞該校已定於本月十五日開學、所有新舊學生、約有一千四百餘人、

▼建國中學　閘北止園路建國中學、本屆投考學生頗爲踴躍、本月八日、該校舉行開學式、又明日該校立校紀念日、以甫當開學、擬於紀念儀式、開將於雙十節一併舉行

▼中大商學院　國立中央大學商學院遷址一節、已全部竣事、所有新舊各生註冊及繳費事宜、均在霞飛路西九二一號新校舍內辦理、學生到校者已極踴躍、該校現已開學、擬於本月十五日開始正式上課、江灣體育會路、該校自造校舍、業經從事建築、定國慶日行奠基大典、已在籌備隆重之禮儀及游藝、屆時擬開最大之盛會、并擬邀請學生家屬及畢業校友一體參與、備有紀念贈品、

工商一覽

▼滬西平糶　滬西曹家渡鎮平糶第三分售處、自開辦以來、概由該鎮永茂及恆義公兩米號合力主持、所售之米、取價低廉、

形形色色

▼瑪了性酒　公共租界東新閘電車站對過廣東瑪了性酒總發行所、昨日開幕之盛況、門傳源源不絕、外埠定購者亦不少、

發現兩屍

閘北光復路升記煤棧門口、昨日上午八時許、發現無名男屍一具、年約三十餘歲、平頂頭、赤足、身穿破條布袴、灰背心、又下午五時半京滬路鐵路旁濠溝之溝內、亦發現無名男屍一具、年亦三十餘歲、和尚頭、赤足、穿青布袴、白布衫、兩屍均似病斃、已由四區公安局飭傳保甲收殮

輪船裝製無線電呼號一覽

國民政府交通部無線電管理局、最近特印發各輪船無線電台表、送交上海航業公會請代發各有關係公司收存備查、航會接表後、即分發各公司、茲覓錄電台呼號及波種等如下、

電台呼號	船名	所屬公司	波種	備注
XNAA	領港新 揚子	上海領港公會	B	
XNAB	鳳翔	泰豐輪船行	B	
XNAC	和興	肇興輪船公司	A	
XNAD	肇興	又	A	
XNAE	同安	又	A	已沉
XNAF	聯興	又	A	
XNAG	裕興	又	A	
XNAH	北華	北方航業公司	A	
XNAI	北泰	又	A	
XNAJ	北平	又	A	
XNAK	北晉	直東輪船公司	A	
XNAL	Sanoy	會德豐駁船公司	B	
XNAM	St. Sunnie	又	B	
XNAN	St. Simpson	又	B	
XNAO	St. Aubin	又	B	
XNAP	華安	當安輪船公司	A	
XNAQ	源安	源安輪船公司	A	
XNAR	北昌	直東輪船公司	A	
XNAS	北康	北方輪船公司	A	
XNAT	通濟	通濟輪船公司	被拆	作廢
XNAU	皖大	皖大輪船公司	A	
XNAV	公平	輪船招商局	A	
XNAW	同華	又	A	
XNAX	新濟	又	A	已沉
XNAY	廣大	又	A	
XNAZ	泰順	又	A	
XNBA	新華	又	A	已沉
XNBB	龍山	三北輪埠公司	B	
XNBC	廣利	輪船招商局	A	
XNBD	中和	和豐輪船公司	B	
XNBE	皖濟	皖大輪船公司	B	
XNBF	源順	大通輪船公司	A	
XNBG	和順	又	B	
XNBH	隆順	又	A	
XNBI	日昌	日昌輪船公司	A	
XNBJ	華飯	新華林記公司	A	
XNBK	廣利	政記輪船公司	A	
XNBL	茂利	又	A	
XNBM	豐利	又	A	
XNBN	安利	又	A	
XNBO	純利	又	A	
XNBP	乾利	又	B	
XNBQ	福安	惠海公司政記代理	B	
XNBR	元利	政記輪船公司	A	已沉
XNBS	中華	海外貿易公司政記代理	B	
XNBT	新寧興	三北輪埠公司	A	
XNBU	寶興	又	A	
XNBV	萬象	又	A	
XNBW	春和	和豐輪船公司	A	
XNBX	東新	劉正記輪船公司	A	
XNBY	新寧紹	寧紹輪船公司	A	
XNBZ	甬興	又	A	
XNCA	閩南	輪船招商局	A	
XNCB	新康	又	A	已沉
XNCC	新昌	又	A	
XNCD	新銘	又	A	
XNCE	新豐	又	A	
XNCF	嘉禾	又	A	
XNCG	廣濟	又	A	
XNCH	海晏	又	A	
XNCI	遇順	又	A	
XNCJ	順利	政記輪船公司	A	
XNCK	泰利第一	隆茂輪船局	A	作廢
XNCL	長興	三北輪埠公司	A	
XNCM	華豐	南華輪船公司	A	
XNCN	長泰	安泰商輪公司	A	
XNCO	蜈蚓	輪船招商局	A	
XNCP	成利	政記輪船公司	A	
XNCQ	海平	海昌輪船公司	B	
XNCR	大中	恆安輪船公司	A	
XNCS	潤利	政記輪船公司	A	
XNCT	良興	東北公司政記公司代理	B	
XNCU	英利	政記輪船公司	A	
XNCV	皖通	皖大輪船公司	A	
XNCW	萬利	政記輪船公司	A	
XNCX	新江天	輪船招商局	A	
XNCY	飛虎	三北輪埠公司	A	
XNCZ	增利	政記輪船公司	A	已沉
XNDA	海順	海昌輪船公司	B	
XNDB	泰利	政記輪船公司	A	
XNDC	同利	政記輪船公司	A	
XNDD	鳴鶴	三北輪埠公司	A	
XNDE	福甲	捷運順記公司	A	
XNDF	泰山	三北輪埠公司	A	
XNDG	新平安	新大通輪船公司	A	
XNDH	華戊	南華輪船公司	A	
XNDI	鄭州	中國合衆航業公司	A	
XNDJ	得利	政記輪船公司	A	
XNDK	徐州	中國合衆航業公司	A	
XNDL	大賚	交誼輪船公司	A	
XNDM	元大	怡大輪船公司	A	
XNDN	大興	安通輪船公司	A	
XNDO	衡山	三北公司	B	
XNDP	同德	同德船局	A	
XNDQ	海州	中國合衆航業公司	A	
XNDR	安寧	中寧輪船公司	A	
XNDS	慶寧	中寧輪船公司	A	
XNDT	元利	元亨船務公司	B	
XNEA	隆星	江海關	B	
XNEB	海星	江海關	B	
XNEC	厘金	江海關	B	
XNED	併徵	江海關	B	
XNEC	專條	江海關	B	

疥癬狀蔓延不堪之頭皮病
濕疹癬有膿瘡疥腫疥癬皮屑病頭垢及頭上鱗狀之病三伯能絕對治癒之

凡頭部濕疹癬及其他鱗狀咬髮之病其最可靠最神速之療法在用效驗素著之三伯此可珍之藥膏乃由名貴植物提煉而成故能迅速吸入皮孔療治病根
三伯能退除癬狀而炎熱之皮膚病而禁其蔓延能將微生蟲殺滅而驅除其毒堅硬之外皮即能脫下皮膚毛頭即能完全回復其健康狀態
請常備三伯以便完全療治刀傷搔創灼傷滋傷蟲咬脚痛等較重之疥癬膿疱毒傷膿疥潰瘍瘍腫爛腿炎性疥癬發疹等等亦著奇效
三伯
乃全世界第一有效奇藥也
各處藥房皆有三伯出售裝於小盒中攜帶便利並附有詳細仿單
Zam-Buk

盜遇勁敵

熄燈潛伏……

事主持槍守於臥室　一盜闖入立被格斃

鎗聲遠近聞

傷一工人未遭刦掠

滬西七寶鎭二十五圖徐家老宅鄉民徐訪時家、前晚十一時許、突來盜匪二十餘人、先有一盜手持竹竿越(牆)而進、開放大門、羣盜始得進內、時徐之傭工王阿荀聞聲開門(探視)、被一身穿白汗衫藍布袴赤足之盜匪舉槍向王連擊兩響、王即受傷倒地、該盜一手執槍一手持洋燭、直入徐之臥室、斯時徐已從夢中驚醒、繼聞槍聲、知係盜刦、幸徐有自衛步槍、即將子彈裝就、熄火待發、比及該盜走近時、徐在暗中發槍一響、適中要害、該盜立時身死、另有數盜打進後門、連放數槍、惟不敢入內、徐亦舉槍還擊、槍聲遠近皆聞、各盜見一盜已死、未及搶刦、即向橫塘方面逃去、天明、徐始將王阿荀車送上海醫院救治、一面投該管公安局報告請求嚴緝、巡官趙廷珍據報、前往查勘、在格斃之盜匪袴帶內搜出勃郎林子彈二粒、實彈二粒、步槍彈壳四粒、一併呈繳、並搜出鈔洋一元、小洋二角、並在地檢獲盒子彈壳二粒、一面飭該圖地保投法院報驗、

李崇曾　客棧中自殺！發覺遲矣

福建人李崇曾、二十歲、在學界任事、八日晚上午九時至法租界愛多亞路華通棧開十九號房間借宿、不知因何、吞服生煙自盡、至夜深二時許、毒發呻吟、由茶房王阿大得悉、報告捕房、將尸舁入驗尸所、在身邊抄出字條、上書小東門敦厚里(立生)李崇曾、年二十歲、福建人、由探往查、幷無家屬、昨由法公堂朱承審官驗明死者委係生前服毒自盡、諭令拍照由堂收殮暫厝、候家屬認領、

▶錢也要　▶衣也要　欲與之爭　腿上一刀來

前晚十二時、有一商人行經大沽路、突被匪徒二人攔住、搜刦去鈔洋十五元、兩匪尚不滿意、復將其身上綢長衫一件剝下、(價值十四元)、該商人欲與之爭、腿部被匪用刀戳傷二處、

股開飯店失敗　虧累無人負擔　帳房自盡

湖州人姚長富、年三十四、在楊樹浦揚州路一千一百廿二號與傅阿吉潘生設立聚榮春飯店、以姚股居多數、故姚由自任帳席、無如開張以後、營業不振、虧累甚巨、傅潘二人乃藉口赴鄉籌款、一去不返、爲姚所悉、忿不欲生、即購生鴉片一元、於昨晨六時潛服、至午經人察覺、即送醫院醫治、延至昨日下午一時斃命、

盜膽如鼠　不敢上樓　主婦只需一聲　闖竄被捕

廣東人黎杏春、在福州路杏花樓酒館司事、家住公共租界愛多亞路五〇四號潤昌錢莊樓上、昨晨十時許、黎已往酒館辦事、突來盜匪二人、衣藍布短衫袴、年約三十左右、一盜執有手鎗、在後門把風、一盜即闖入、斯時黎妻在後邊洗物、聞有人走上樓梯、黎妻即詢何人、該盜心慌轉身向後門逃逸、黎妻在後尾追、狂呼捕盜、後弄中人聞聲趕至、帮同將帶手槍之一盜拘獲、另一盜則由人羣中逸去、時老閘捕房之値差華捕亦聞警趕到、乃將該盜及手槍一支帶回、押候解訊、

經理侵吞資本　茶樓評理被毆傷　悔乎？

住居浦東南碼頭首安里之湖北人余喬、上月間約同友人劉和尚魏永福丁友元丁友友魏永友陶明海任開和殷鶴亭祁浩臣等九人、各出洋七十元、訂立合同、股開三泰油簍廠於該處張家浜地方、當推余喬爲經理、不料余任職後、並不批貨、竟將各人資本侵吞、事爲劉等聞悉、大爲憤怒、立即約集在股諸人於昨日下午一時許、將余軋至浦西董家渡一枝春茶樓上、吃講茶評理、一言不合、遂起衝突、余被毆傷、大呼救命、後警崗聞聲趕來、將一干人拘入一區一分所、移送地方法院訊究、

九江路警報　損失甚巨　搜刦二小時

昨晚八時許、九江路九江里二二〇號侵入盜匪三人、各執手鎗、入門後、即將大門緊閉、屋內之人盡被驅禁於一室、由一盜監視、二盜即在樓上下分投搜刦、約二小時之久、刦去銀洋衣飾等物値價頗巨、得贜後經分路飛奔逃逸、事後各事主始投老閘捕房請緝、

帳房先生兼司閽……

▶屋頂看出喪

觸電墜下　一條性命送掉

海門人徐竹弟、年約三十左右、在法租界貝勒路盤洪泰作場內任帳房兼管看門、於八日下午四時在作場屋頂觀看出喪、一手搭於旁邊工部局電箱上、致觸電跌下身死、當由該作場報告法捕房、將尸舁入同仁輔元堂驗尸所、查無家屬在滬、昨由法捕房刑事科報請法公堂朱承審官蒞所、驗明死者委係生前觸電身死、並據見證看門人華新降證明死者致死情形、朱君諭令拍照、着盤洪泰作主備棺收殮、

急躍下火車　死於軌上

上南川小火車、昨日在浦東高廟站車未停妥、有一年約三十餘歲身穿藍條布短衣者急躍下車、立足不穩、跌在軌道上、以致碾斃、

住宅招頂

[illegible]

重金收買西書

[illegible]

催告劉何氏返家　劉紹卿

賣屋簽字

[illegible]

冥鈔票易金戒　愚婦人　貪利受紿

有在哈華托律師公館爲苦力名阿全之妻某氏昨日由虹口小菜場購物歸家、途經乍浦路、有二男子行色匆匆、行於其前、其一忽有物自身伴遺落於地、爲另一男子拾得、故意爲某氏瞥見、並與之商曰、此五十元鈔票也、快勿作聲、吾二人平分、某氏見果赫然五十元之鈔洋也、喜甚、此人見計已售、乃佯言曰、余便急、請你將手上之金戒子存余處作抵、你等於此處、便畢後同往兌現均分、某氏此時極想得此意外之財、唯命是聽、竟自送此人納戒於袋、揚長而去、氏久待不見此人回來、始起疑竇、急趨歸不敢遽告其夫、乃詢之旁人、則此五十元之鈔票乃冥國銀行者也、繼爲其夫知悉、但亦無可如何、祇得自認晦氣、

天津來電　捕房派探　提要犯　巨刦案中開鎗人

杭州浙江地方銀行被刦十萬元一案、經老閘捕房華探長尤阿根探目宋垂正等先後緝獲是案正犯葉后標王鎣何國等男女十名口、據獲犯何國供、此案動手搶刦者有四人、即朱德新及馬蘇胡三人、當時由馬將原告之皮包搶刦、朱則開槍一響、現朱等均逃往天津云云、經解特院訊押、各情已誌本報、尤探長等據何之供詞、即拍電至天津軍警當局、留心嚴緝、日前捕房接到天津來電、謂已拿獲是案匪犯一名、請派員迎提、該犯即係當場開鎗之朱德新、捕房派探備文往提、預計四月後即能來滬、其餘馬蘇胡三匪亦正在嚴緝中、

口角殺人　兇手王福生　推諉無心

住居公平路地方之朱阿富、於上月二十六日在法租界地方與王福生發生口角、被王持刀戳傷朱之胸部、當由巡捕到來、將朱車送醫院、醫治無效身死、報經朱承審官驗明在案、昨由捕房將王福生解送法公堂請究、原告屍妻朱陳氏投稱、婦人上有老姑、下有兒女、依夫度日、此次丈夫慘遭戳斃、求請伸雪、詰之王福生供、是日民人與死者細故口角、由死者先動手將吾毆打、其時民人正在用刀削蘋果、還手誤刺死者之胸部、致肇此禍、求請恩宥、中西官判着王福生押西牢一年以儆、

虐待親生子　狠心母　罪不能寬恕　訊明宣判　慘死！

住居赫德路二百六十二號南匯人周新發之妻陳銀寶、因將所生之三齡男孩吉順虐待、用針刺傷肢膚、經周送往醫院醫治、嗣爲孩之祖母所聞、由南匯來申、將孩帶領回籍調養、不數日仍重傷而死、周乃報告捕房、拘陳氏到案、並返籍舁尸棺前來開棺驗明、該氏羈押等情、迭誌本報、茲悉此案現已由特區法院孫原推事研訊終結、認被告所犯罪無可恕宥、業於昨晨開庭宣告判決、陳銀寶應處徒刑三年六月、裁判確定前羈押日數、准以兩日折抵徒刑一日、

雞姦學徒案　王吉臣　徒刑六個月　一罪

寓西路六百六十三號紹興籍菜館主紹興人王吉臣、卅六歲、於本年五月至六月之間、迭將十四歲學徒朱德寶雞姦、被控老閘捕房、飭探方瑞周將王拘解特院、據朱孩供、自被姦後、頭部時時疼痛及便血、是否係被姦而發生、須請醫生驗明、故諭改期、嗣朱孩復經醫生檢驗一過、昨由周推庭長開庭續訊、而王仍堅決否認、周推庭長遂向原告詢問一過、乃聽候辯論、由捕房律師汝葆彝與被告律師互辯之下、周君宣論辯論終結、當庭宣判王吉臣犯姦一罪、處徒刑六個月、裁判前羈押日數、准以二天抵徒刑一日、

水面刦貨　百餘斤信石

江西路公昌泰報關行、前晚七時、雇陳恒生之碼頭船一艘、在法租界太古碼頭裝運信石(礦物之一種、性毒、)三十一桶、離開碼頭、擬搖赴四馬路碼頭停泊、詎至洋涇浜外浦面、船後忽有一舢舨疾駛追來、內坐匪徒八名、當場躍出四人、將桶打開、取出信石約一百五十餘斤、携贜仍搭舢舨逸去、該船老大當晚即偕同報關行老司務潘阿德、投海關水巡捕房請求查緝、

王志莊　不但詐欺一罪　▲僞造證劵　▲從嚴懲辦

王志莊因騙華成煙廠鉅款、被捕房傳解特區法院、訊明判處徒刑三年幷科罰金三百元、已誌本報、茲從某方面探悉被告人若僅犯詐欺一罪、猶不至受此嚴刑、因其行騙時係將僞造之假莊票向華成煙廠購買、及貨被其取去始覺察該項莊票爲贋鼎、嗣捕房將王緝獲時、復又搜出假造之恆康莊圖章暨空白莊票、益證實其付與華成之莊票乃彼所僞造、許庭長既廉得其情、自應按律嚴辦、科以僞造有價値證券之罪、以儆效許、而伸法紀、

舟子蠻不講理　欲行不允稍待　老大被攢毆

浦東人龔松華之碼頭船、前晚八時許、滿載食糖、停泊於浦東鴻升碼頭兩碼頭船外檔、其時該內檔兩船、欲往他處、囑龔船解纜避讓、龔船老大徐老五、以水勢甚急、允候平潮時讓擋、兩船船夥不允、集合六七人、向徐圍毆、當場將徐頭部打開、血流滿身、徐受傷後、投水巡捕房請究、捕頭飭捕送往仁濟醫院醫治、一面派探緝獲主使行凶犯船夥薛雪根一名、解送地方法院訊辦、

定貨不出　程阿根　上訴無理由

程阿根昔年向美國某公司購汽車六輛、由美豐銀行押匯來申、詎程久不出貨給款、被美豐控訴判決後、程仍一味遷延、該銀行乃請華孚亞德兩洋行估計車價、將車拍賣、得款抵價外、尚欠八千餘兩、當其定貨時、該行買辦僞張杏村、故契約上未張簽字、今春張辭卸買辦職務、手各款亦俱結算清楚、程之所欠、歸張代償、而美豐遂將控程之案撤回、張既取得該項債權、即延律師另案對程起訴、初審判決被告賠償債還、並負擔訟費、詎程猶不服、提起上訴、而張仍由律師代表、將經過事實及申辯理由、詳細具狀、茲已由高分院傳、終結、認程之上訴爲無理由、判決駁斥、並已將該案判決書送達兩造查照矣、

縣公安局前　其妻哭索欠餉　被裁巡士流落無歸

上海縣公安局前曾迭呈請發欠餉迄今無端倪、致長警困苦萬分、而以被裁者尤甚、昨有該局被裁巡士徐占魁之妻懷抱小孩在該局門口坐哭、聲稱自伊夫被裁後、未回清江原籍、不知流落何處、一家衣食無着、特來尋夫索餉、現在分文俱無、將何度活、且亦不能回鄉等語、當經局長整發洋十元、作爲川資、囑渠回家、

廣東路破獲　怡和失竊之紗

楊樹浦路四十六號怡和紗廠之金神父路棧房內、於本月六號失竊棉紗一百六十小包、値價九百六十元、報告該管捕房請緝在案、前日午刻由華探目金雲吾探員閔兆賢等在廣東路四十八號門首見有是項棉紗、正在雇車裝往法租界某處、當向雇車之浦東人蔡銀龍盤詰、言語支吾、遂由沈姓出而調解、往附近飯店果腹、向探等行賄二十元、囑勿追究、探等已知個中情形、當予收受、移時即往四十八號亭子樓、搜獲棉紗一百〇一包、連同蔡銀龍及婦人王吳氏一併提回楊樹浦捕房、昨解特院、據捕房律師厲志山陳述案情、質之蔡銀龍供、在該屋四十八號王成記棉紗號爲飯司之職、對於原告紗廠失竊事完全不知、求鑒、王吳氏供、夫王成林、向做棉紗生意、其棉紗買進賣出均有發票、餘不知悉、而王成林偕律師到案供稱、是項棉紗在福州路友人孫惟生處購來、計一百四十四小包、每包價五元二角、昨午將該紗八包送往法界益泰號看樣、被捕房探員到來查問、對於行賄事不知、餘供支吾、推事核供、諭蔡銀龍王吳氏各交一百元舖保出外候訊、王成林押候改期再訊、

石路上一婦人　死的慘！

昨晨九時許、有一婦人、年約三十左右、行於石路福州路相近、突被汽車撞倒、輾傷頭部、頓時殞命、

船上小孩　失足溺斃

蘇州河內麥根路橋外面蕩船上、有婦人顧實英之子、年方四歲、前日上午十一時、在船上行走不愼、失足墮浦溺斃、屍身沉沒無踪、昨由實英投請水巡捕房打撈、

窮漢三人無力養一婦

賣妻

流氓截刧　輪流姦汚…買主不嫌　吞款起交涉

鹽城人王士禮、三十三歲、住閘北恒豐路廣肇路三十二號、推車爲生、妻張氏、現年二十八歲、王邇來時病、賦閑月餘、經濟窘極、張氏頓時變態、遂與同居萬步情有染、日前爲夫撞見、當場大罵、旋經萬哀求始敉、王猶冀其妻悔過自新、不料張氏以事既洩漏、偕萬於上月十五日潛逃出外、寄居於平江橋萬友台國柱家、豈知萬亦一貧如洗、旋乃令氏與台姘、而台亦不能贍養、故即退還與王、王一籌莫展、遂與台商、擬將氏價賣、當由劉小英三狗作猛二人介紹、賣與曹之才爲妻、言明身價洋七十元、議妥後、萬台將氏領往、不謂被無賴所悉、中途將氏强行搶去、萬等情慮、不敢追究、回報王士禮、合力探訪三日、始經尋獲、顧張氏已遭流氓輪流姦汚、精神疲乏不堪、惟曹並不嫌之、遂由萬代繕賣妻證、曹以洋七十元交萬而去、詎萬得洋後、僅給王四十元、餘均吞沒、王怒、乃投控四區總署、飭警將萬與台及曹之才王張氏先後逮案、審訊一過、以案情復雜、著解局訊辦、

阿翁羞怒　媳婦房中……峻拒！青腫！

控告圖姦不遂毆傷

前晚十時許、四區公安局帶進媳婦控翁强姦未遂毆傷一案、據原告袁毛氏(十九歲泰州人住閘北共和新路五號)供、我嫁被告袁萬祥之子洪寶爲妻、已有年餘、今晨我夫與姑同赴廠作工、我因手思疔毒、臥床未起、詎我翁乘隙入房、向我百般調戲、謂你允我成其好事、當令吾子不打你、我不肯、彼即用强圖姦、我竭力抵拒、致彼惱羞成怒、用棍脚將我右腿及肩部毆傷、皮肉青腫、旋我差人赴浦東六里橋通知我母到來、與翁交涉、詎翁姑及我丈夫聯成一氣、將我痛毆、後我報警同來貴區云云、袁毛氏之母毛王氏供詞相同、質之袁萬祥及袁妻錢氏同供、媳婦異常不孝、時將我二老無端辱罵、今晨並未向其强姦、實係他母女二人懷恨我們、平空誣告求察、袁子洪寶供、我父未向媳圖姦、其身上傷痕實係我前天打的、奉判供詞各執、着解第三科訊究、

白晝招姘夫幽會　歸來撞見怒火上升

高郵人蔡林清、三十六歲、住滬西星加坡路通惠里二十四號、向在紗廠中作工爲生、妻杜氏、二十六歲、丹陽人、結褵以來、已兩載、並無生育、詎該氏近與附近之理髮匠陳興洲、(年二十八歲揚州人)發生戀愛、日來每晨俟夫入廠之後、即約陳到家幽會、於是人言嘖嘖、事爲蔡所聞、羞憤交集、前日未到正午、蔡忽由廠返、果見其妻與陳共臥床上、當場鳴警到來、一併拘回六區警署、分別審訊一過、以案關姦情、隨即備文併解地方法院訊究

小孩爭食○妯娌失和　斥責一番　頓萌短見　自縊斷帶　跌傷氣閉

住居滬西虹橋鎭南首潘家塘九十老人陳渭賓之孫陳金山、三十六歲、妻陳氏、年相若、生一子一女、務農爲業、金山有弟名福山、已於前年病故、遺有二女、年均幼稚、弟媳姓范、惟二房早已分炊、今春因小孩爭食果餌、致妯娌間互相口角、近忽又起齟齬、被金山將妻陳氏斥責一番、始各走散、陳氏以爲受辱、遂生厭世之念、前日下午四時許、陳氏至附近牛車棚內解下袴帶自縊、因體重帶斷、從空中墮下、幸經鄰人瞥見、前往解救、奈陳氏跌傷氣閉、口吐白沫、不省人事、遂舁回家中施救、始得甦醒、

平分春色

兩女工被誘　幾乎流落

可笑老人猶憒憒　做工蠢漢…吃盡苦光

曹家渡永豫紗廠女工曹洪英、十九歲、張小妹十七歲、曾爲同廠男工吳小早子與吳之表兄陳餘誘惑、平分春色、偕往無錫、嗣曹之姑韓陸氏、張之母張殷氏、將吳小早子扭控六區、轉解地方法院訊押、現兩女子由家屬在無錫尋獲領回、吳之父吳步瞿發覺後、即投六區報告、謂明明將媳婦藏匿誣告、該區當將韓陸氏張殷氏曹洪英張小妹帶署、據曹洪英供、我與陳餘發生肉體關係、張小妹與吳小早子發生肉體關係、惟在出走之時、並未有染、後由吳小早子將我等二人帶到中央旅館、故又介紹其表兄陳餘平分、當在中央凡十四日、又遷至閘北旅館、住十三夜、然後送到無錫作工養他兩人、我等吃盡用光、幾乎流落他鄉、故當去金環一付作川資返家云云、該署即命一併解法院歸案訊辦、

託故出遊鄉女失踪　二元虛擲效力毫無

引翔鄉東栅鄉婦徐趙氏之女阿大、年華雙十、姿色尚佳、向認王老大煙紙店主爲寄父、故常來上海游玩、又在紗廠作工、前日阿大託故到寄父家來、不料係與同廠女工丁陳氏約會、同出游玩、後忽一去不返、徐趙氏失女後、各處探問、始得知悉、乃向丁陳氏之翁丁本發追問、丁需索尋費二元、而取錢後並不効力、徐趙氏情急、扭丁翁媳至五區四分所控告、昨解法院核辦、

人造自來血　爲秋令最良之補品

五洲大藥房發行

▲大瓶二元　小瓶一元二角

南市東門路　五洲藥房　第三支店

開幕大贈品　三十天　八月二十一日起

備具實用贈品以答惠顧雅意

便利箋

本號遷回棋盤街四百九十六號營業茲定國曆八月廿四日起至九月十三日止舉行紀念廿一天期內購貨大減價照碼八折滿足念元再打八折

朱普太和　遷移紀念　大減價

港粵滬華美電器行　電話一三七二弍

勝德織造廠

一年一度

大廉價二十一天

天高氣爽景物宜人本廠乘此時期將應時各貨特別大廉價二十一天一年一度機會不再各界士女盍興乎來

八月九日起

各色時新花綢　每尺三角至四角
各色時新線呢　每尺一角八分至二角半
各色時新電光紗　每尺二角半至三角半
各色綉花軟緞嗶嘰衣料　每件十元至十八元
最新式綉花手帕　每條一角二分至一角六分
最新式跳舞球面皮夾
各種最新式香煙咀　每只二元　每只一角至二角半
人造牙筷特別便宜

其他如絲襪……廠址小沙渡路……乘坐……

上海商情 附舟車時刻表

金市趨低勢

昨九日標金態度疲頹，午高午低，時有二三兩週旋，終日共計六兩之參差，市氣頹泊，殊無把握，同業意向紛歧，結果潛伏下游，至匯票終見鬆散，銀行均首賣出，各號有所結進，以做套頭，而先令居多，自前市業中買賣不等，大德成元茂永元亨等，皆有納進，志豐永福昌等則是賣出，[illegible]

銀價微長

◎銀樓大同行 足赤飾金（每兩價洋）八十六元〇五角 足赤紋銀（每兩價洋）一元七角五分

◎銀樓新同行 足赤飾金（每兩價洋）七十九元五角

[illegible]

匯市續鬆

◎海外匯電訊

[illegible]

厘市轉佳 拆息上騰

◎國外匯票市面

[illegible]

◎金業交易所

◎物品交易所

◎上海銀洋錢市

◎銀行各省匯市

[illegible]

債市初疲後堅

□證券交易所

[illegible]

粉麥依然無神 廠方暗抛遠期 現麥堅撑不辦

□麵粉交易所

[illegible]

花紗一致下落 美棉跌價之影響

□紗布交易所

□雜糧交易所

◎大連油豆餅電

◎滬北米市

◎滬南米市

●煤油

[illegible]

橡皮市面

上海股票行市

船期

□內河出口船期

□昨日進口輪船

外洋出口船期

[illegible]

伍十圓賞格

無論何人若貪得有人用不正當手段（如私改火錶或電線等）偷用電氣而祕密通函報告本處者本處決定給以賞洋五十元但此項賞洋須待所報偷電之人被公堂斷定有罪之後方可領取至于報告人之姓名自當嚴守祕密若報告人不願露名而用隱名者務請將報告信留一底稿以便領賞時對證之用所投之報告信尚希逕寄郵政局第四百零四號信箱上海電力公司收爲盼再者此賞格日後如有修改再爲通告

上海電力公司啓

保肺漿

傷風咳嗽服保肺漿立見散風止咳
寒咳熱咳服保肺漿立見祛寒消熱
久咳劇烈服保肺漿立見除咳而愈
風濕寒痰服保肺漿立見化痰爲水
痰咳不出服保肺漿立見除痰止咳
痰多氣逆服保肺漿立見痰少氣順
咳血咯血服保肺漿立見調肺止血
肺炎肺萎服保肺漿立見肺臟強健

價目 保肺漿大瓶一元七角半 小瓶一元

上海四馬路中太和大藥房總發行 各埠藥房均有出售

近世防癆藥 唐拾義久咳丸

每瓶一元二角 世界各埠均有出售

今天戲目

▲電影▼

光陸（博物院路） 小抖亂
卡爾登（靜安寺路） 吻
夏令配克（靜安寺路） 大奏演
上海（北四川路） 同樂會
奧迪安（北四川路） 花團錦簇
愛普廬（北四川路） 新浮士德
南京（愛多亞路） 蝶酣花醉
北京（北京路） 銀星婚史

中央（六馬路） 石頭公主
新中央 浪漫女子
恩派亞 二集火燒平陽城
卡德（卡德路） 黃金魔
萬國（虹口） 美人島
中華 舞女慘案
世界（閘北） 續大學皇后
中山 三集關東大俠
黃金（八仙橋） 蠻女鬧花洲

巴黎（霞飛路） 護花客
光華 萬世流芳
九星 法蘭西之魂
福星 新西遊記
百星 勇士和番
國民（海寧路） 虎穴封美
新愛倫 古光魔影
虹口 黃金網
山西 碧海情花

浙江（浙江路） 要錢不要命
武昌 神馬奇俠
共和 有情人
東南 四大天王
蓬萊 （修理暫停）
通俗 頑皮學生
閘北 關東大俠
長江 多情女伶
東海 蒙面新娘

▲京劇▼

奧飛姆 四集關東大俠
梵王宮 一集火燒平陽城
大華飯店 胡調博士
天蟾 十本封神榜
大舞台 五六本武則天
更新 二本西遊記
新東方 女起解 王昭君

▲遊戲場▼

大世界
新世界
小世界
神仙世界
花花世界
先施樂園
永安天韻樓
新新花園

滬京火車表

上行車

下行車

[illegible]